Yeni yılınız kutlu olsun!

1980'nin ülkemize barış, birlik v özgürlük getirmesini dileriz

Aydınlık
Abdi İpekçi'yi uğurluyoruz
Babıali'de büyük tören saat 11'de
Özgürlük, birlik ve barış zafer kazanacak

* * *

Aydınlık
Kuruluş yılı: 1921
Kurucusu: ŞEFİK HÜSNÜ
BÜTÜN ÜLKELERİN İŞÇİLERİ EZİLEN HALKLAR, BİRLEŞİN!
PAZARTESİ
31
ARALIK 1979
500 KURUŞ

Aydınlık daha güncel daha güçlü

Aydınlık'ı destekleme kampanyasında toplanan destek miktarı 1980 yılına girerken 6 milyon lirayı aştı. Yeni yılda okurlarımızın Aydınlık'ı destekleme kampaynasının daha da yoğunlaşacağına inanıyoruz.

Yeni yıla girerken kampanyamız 6 milyonu aştı

(Tam liste 7. sayfada)

Afgan Müslüman gerillaları Rus işgaline karşı şiddetli tepki gösteriyor (FOTOĞRAF: AYDINLIK)

İşgalin üçüncü gününde, Müslüman gerillalar bir Sovyet generalini öldürdüler, 20 tank tahrip edildi

Rusya, Afganistan'da sert kayaya çarptı

- Rusya Kabil'e 15 bin asker daha indirdi
- Gromiko yeni yönetime gönderdiği mesajda "Afgan-Rus ilişkilerinin Ortadoğu ve Asya'da barışı güçlendireceğini" iddia etti
- Tahran Radyosu Sovyetler Birliğinin emperyalist politika izlediğini söyledi

DIŞ HABERLER SERVİSİ

SOVYETLER Birliği'nin geçtiğimiz hafta, bir hava köprüsü kurup Afganistan'a 25 bin asker göndermesi kanlı bir darbe gerçekleştirmesine, başta BM Genel Sekreteri Kurt Waldheim olmak üzere bir çok ülke, kuruluş, parti ve şahsiyetlerin şiddetli tepkisi sürerken, Moskova'nın Afganistan'a 15 bin asker daha gönderdiği bildirildi.

Afgan Müslüman gerillalar, son gelişmeler karşısında, mücadelelerini yoğunlaştırdılar, bir Rus generalini ve 12 Rus askerini öldürürken, 20 Rus tankını da tahrip ettiler.

Afganistan'daki Sovyet askerlerinin derhal geri çekilmesini isteyen ve ilk kez Kırmızı Telefonu kullanarak Brejnev'e çok sert bir mesaj gönderen ABD Başkanı Carter, Afgan Müslüman gerillalarına 100 milyon dolarlık askeri yardım yapma olasılığının bulunduğunu söyledi. Bu arada SSCB Başkanı Brejnev'in Carter'in mesajına cevap verdiği açıklandı, ancak mesajın içeriği hakkında bilgi verilmedi.

Yeni Çin Haber Ajansı yaptığı bir yorumda, Sovyetler'in Afganistan'daki girişimiyle, petrol bölgelerini ve deniz yollarını ele geçirmede kararlı olduğunu belirtti.

Sovyetler Birliği Dışişleri Bakanı Andre Gromiko, yeni Afgan yönetimine gönderdiği "kutlama" mesajında, iki ülke arasındaki ilişkilerin "Orta Doğu ve Asya'da barış ve günliği güçlendireceğini" iddia etti.

Sovyet askerlerinin başkent Kabil'i zırhlı araçlarla denetlediği ve ortalıkta Afgan askerinin görülmediği bildirildi.

* * *

Kabil havaalanının uluslararası trafiğe açılmasından sonra Yeni Delhi'ye gelen ilk yolcular, Müslüman gerillaların kanlı darbeden sonra, ülkenin birçok bölgesinde Rus askerleriyle çarpıştıklarını ve 12 askerin öldürüldüğünü bildirdiler. Tanıklar, Rus askerleri-

(Devamı Sa.7. Sü.1'de)

Perinçek: "Afganistan'dan gelen Rus uçaklarının gürültüleri uyuyanları uyandırmalıdır"

POLATLI (ÖZEL)

TİKP Genel Başkanı Doğu Perinçek "Afganistan'daki Rus uşaklarının gürültüsü uyuyanları uykusundan uyandırmalıdır" dedi.

TİKP Polatlı İlçe Örgütünün Kongresinde önceki gün bir konuşma yapan TİKP Genel Başkanı Doğu Perinçek Afganistan'a yapılan Sovyet işgaliyle ilgili şunları söyledi:

"Dün Rus askerleri uçaklarla getirilmek sure-

(Devamı sa.7, sü.6'da)

TİKP Malatya İl Başkanı sahte solcuların silahlı saldırısına uğradı

MALATYA (ÖZEL)

TİKP Arguvan İlçe Kongresi için Arguvan'a giden muhabirimiz Yusuf Çelik, TİKP Malatya İl Başkanı Hasan Akşen, İl Yönetim Kurulu üyesi Rıza Güler, kardeşi Müslüm Güller, Arguvan İlçe Yönetim Kurulu üyesi Basri Karael, öğretmen Veli Yılmaz ve Ziraat Teknisyeni Hasan Yılmaz, Arguvan'da Dolaylı Mahallesinde bir evde, Halkın Kurtuluşçuları ve Halkın Yolcularından oluşan sopalı ve silahlı bir grubun saldırısına uğradı.

İlçe Kongresini izlemek üzere Arguvan'a giden devrimciler Dolay-

(Devamı, Sa. 7, Sü. 8'de)

Yeşilköy Havaalanında iki patlama birden oldu

- Can kaybı olmayan olayla ilgili Sofya'ya giden bir yolcudan şüpheleniliyor
- İstanbul'da bir günde 5 işyeri bombalandı

İSTANBUL (THA)

YEŞİLKÖY Havalimanında Dış Hatlar Terminali'nin tuvaletine ve İç Hatlar Terminali önünde THY'ye ait bir otobüse, kimliği ve-veya kimlikleri belirlenemeyen kişilerce bomba konuldu. Bombaların patlaması sonucu geniş ölçüde hasar meydana geldi ancak can kaybı olmadı. Olayda Kudret Dolabacı adlı

(Devamı Sa.7, Sü.7'de)

"Gördün yukarda üç kişi, bazen dört kişi bir yatakta uyuruz. Sözde hepimiz ailemize yardım etmek için çalışıyoruz. Oysa aldığımız ücret kendimize zor yetiyor. Şikayetçiyiz Baba Şikayetçiyiz."

KORSAN MADEN OCAKLARI

yeraltı sancısı

ABDULLAH KURTAY

Şikayetçiyiz baba şikayetçi

Uzanacak bir el ararız. Bir ses ararız, cevap verecek. Ama bulamayız

4. sayfada

Demirel: «Türkiye istikrarın değerini ağır bir fatura ödeyerek iyi anlamıştır»

- "1970-1980 arası Türkiye'yi 13 hükümet idare etti, uzun nefesler isteyen hamleler ömrü kısa hükümetlerle yapılamamaktadır"
- Sanayici ve işadamları 1980 yılından umutlu

HABER MERKEZİ

AP Genel Başkanı ve Başbakan Süleyman Demirel, yeni yıl dolayısıyla yayınladığı mesajında Türkiye'nin baş meselesinin istikrar olduğunu ve istikrarın değerini ağır bir fatura ödeyerek iyi anladığını söyledi.

Türkiye'nin karşılaştığı sıkıntıların geçici olduğunu bildiren Demirel, hedefin ileri medeni ülkeler seviyesine erişmek olduğunu ve şartlar ne olursa olsun bu hedeften vazgeçilmemesi gerektiğini de belirtti.

Demirel mesajında şu görüşlere yer verdi:

"Yıllar göz açıp kapamadan geçiyor. Yıllar boşuna geçirilmemelidir. 1980'lere girerken Türkiye şimdiden 1990'ları, 2000'leri yani önü

(Devamı sa.7, sü.5'de)

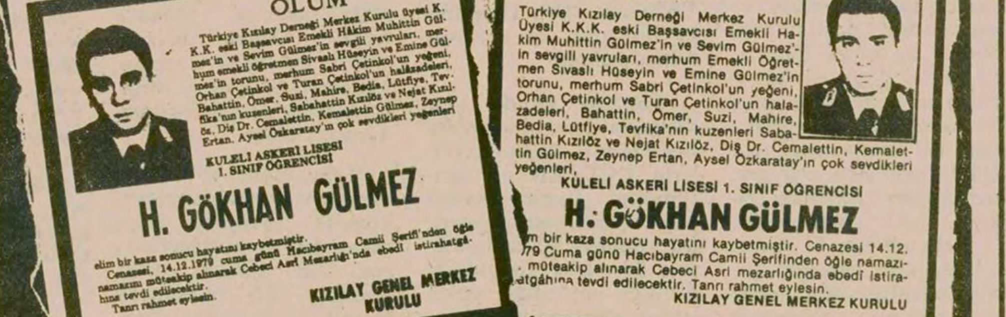

ÖLÜM

Türkiye Kızılay Derneği Merkez Kurulu üyesi K.K.K. eski Başsavcısı Emekli Hâkim Muhittin Gülmez'in ve Sevim Gülmez'in sevgili yavruları, merhum emekli öğretmen Sivaslı Hüseyin ve Emine Gülmez'in torunu, merhum Sabri Çetinkol'un yeğeni, Orhan Çetinkol ve Turan Çetinkol'un halazadeleri, Bahattin, Ömer, Suzi, Mahire, Bedia, Lütfiye, Tevfika'nın kuzenleri, Sabahattin Kızılöz ve Nejat Kızılöz, Diş Dr. Cemalettin, Kemalettin Gülmez, Zeynep Ertan, Aysel Özkaratay'ın çok sevdikleri yeğenleri

KULELİ ASKERİ LİSESİ 1. SINIF ÖĞRENCİSİ

H. GÖKHAN GÜLMEZ

elim bir kaza sonucu hayatını kaybetmiştir. Cenazesi, 14.12.1979 cuma günü Hacıbayram Camii Şerifi'nden öğle namazını müteakip alınarak Cebeci Asri Mezarlığı'nda ebedi istirahatgâhına tevdi edilecektir. Tanrı rahmet eylesin.

KIZILAY GENEL MERKEZ KURULU

Milliyet: 19764

ÖLÜM

Türkiye Kızılay Derneği Merkez Kurulu Üyesi K.K.K. eski Başsavcısı Emekli Hakim Muhittin Gülmez'in ve Sevim Gülmez'in sevgili yavruları, merhum Emekli Öğretmen Sıvaslı Hüseyin ve Emine Gülmez'in torunu, merhum Sabri Çetinkol'un yeğeni, Orhan Çetinkol ve Turan Çetinkol'un halazadeleri, Bahattin, Ömer, Suzi, Mahire, Bedia, Lütfiye, Tevfika'nın kuzenleri Sabahattin Kızılöz ve Nejat Kızılöz, Diş Dr. Cemalettin, Kemalettin Gülmez, Zeynep Ertan, Aysel Özkaratay'ın çok sevdikleri yeğenleri,

KULELİ ASKERİ LİSESİ 1. SINIF ÖĞRENCİSİ

H. GÖKHAN GÜLMEZ

m bir kaza sonucu hayatını kaybetmiştir. Cenazesi 14.12. 79 Cuma günü Hacıbayram Camii Şerifinden öğle namazı müteakip alınarak Cebeci Asri mezarlığında ebedi istiratgâhına tevdi edilecektir. Tanrı rahmet eylesin.

KIZILAY GENEL MERKEZ KURULU

Görevi felaketzedelere ve muhtaçlara yardım etmek olan Kızılay'ın, kasasından Yönetim Kurulu üyelerinin yakınları için verdiği ölüm ilanları.

Kızılay'ın paraları yönetici yakınlarının ölüm ilanlarına gidiyor

ALPER GÖRMÜŞ

Yoksulların, darda kalmışların yakın dostu olarak bilinen Kızılay için, herhangi bir vatandaşla bir Kızılaya Merkez Kurulu üyesinin oğlu ya da annesi arasında fark olabilir mi? Olamaz diyeceksiniz değil mi? Şimdiye kadar biz de öyle sanırdık. Ama Kızılay Merkez Kurulu son günlerde başlattığı yeni bir moda ile bunun hiç de böyle olmadığını kanıtladı.

Bir hayır kurumu Kızılay'ın başlattığı bu yeni modaya göre Merkez Kurulu üyelerinden birinin bir yakını öldüğünde, Kızılay, bazı gazetelere binlerce liralık ilan-

(Devamı, Sa. 7, Sü. 8'de)

TİKP: "Partimizin Maraş'ta MHP ile anarşiye karşı ortak bildiri imzaladığı gerçek dışıdır"

ANKARA(ÖZEL)

TÜRKİYE İşçi Köylü Partisi Genel Başkanı Doğu Perinçek, TİKP'nin Kahramanmaraş'ta MHP ve diğer siyasi partilerle birlikte anarşiye karşı ortak bildiri imzaladığı şeklindeki haberin düzeltilmesini istedi. TRT 21 Aralık

(Devamı Sa.7, Sü.7'de)

Milli Piyango'ya bu yıl her yılkinden daha fazla ragbet gösterildi. Bazı biletler karaborsadan satılırken piyango bayilerinin önünde kuyruklar meydana geldi.

Bu yılbaşı rağbet Milli Piyangoya

- "Biletler son gün karaborsaya düştü.
- "Halk hediyelik eşya satan mağazalara ilgi göstermedi.

AYTEN ERBAY

1979 yılının son gününde en çok alınan şey Milli Piyango bileti idi.

Milli piyangonun bu yıl toplam bir milyar lira dağıtması rağbeti artırdı. Özellikle tam ve yarım bilet satışları rekor düzeye çıktı. Bir çok bayilerde bu biletler kalmadı. Bazı biletler ise karaborsa satıldı.

Her yıl yılbaşı için süslenen vitrinler bu yıl fiyatların yüksek olması nedeniyle fazla süslenmedi bile. Süslenenlerin de yanına yaklaşılmıyor. Fotoğrafta bir yılbaşı vitrinin önünde piyango bileti satan biletçi kız.

Bu arada eski yılların o süslü mağazaları tarihe karışmak üzere. Bir kaç büyük mağazanın dışında vitrinlerini süsleyen yok. Çünki yüksek fiyatlar süslerden çok dikkati çekiyor. Bu yüzden vatandaşlar mağazalara bakmak şöyle dursun yakınından bile geçmiyorlar.

Turan Güneş Almanya'nın Sesi Radyosunda konuştu:

"Türkiye'de sorunlar iki büyük partinin diyalogu ile çözülür"

BONN (THA)

ESKİ Dışişleri Bakanı Prof. Turan Güneş, Türkiye'de bir çok sorunun Adalet Partisi ile Cumhuriyet Halk Partisi arasında bir diyalogun başlatılması ya da İspanya ve İtalya'da olduğu gibi bir çerçeve anlaşmasına varılması ile çözümleneceğine inandığını söyledi.

Almanya'nın Sesi Radyosunun Türkçe programında konuşan Prof. Güneş kendisine yöneltilen sorulara cevap verirken, şöyle dedi:

"Siyasi partilerimiz arasında hem medeni münasebetler bozuktur, hem de siyasi münasebetler. Benim gerçek inancım şudur ki, özellikle Türkiye'de iki büyük partinin aralarında çok radikal, ekonomik ve sosyal farklar olmadığı halde, aralarındaki kavga birbirlerinden çok radikal olarak ayrılmış partilerinkinden çok fazladır."

Partilerin içindeki

(Devamı Sa. 7. Sü. 8'de)

Düşünce dünyamızın değerli araştırma ve incelemecilerinden,

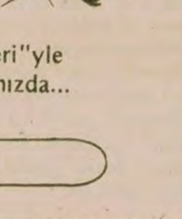

İsmet Zeki Eyuboğlu

"Pazartesi Denemeleri"yle bugünden itibaren aramızda...

2. sayfada

içten geldiği gibi

NİMET ARZIK

İhsan Sabancı

Evet, o Sabancılardan, Ömer Ağanın büyük oğlu... Ondan gayri beş kardeşi var. Hiç birine benzemezdi. Beş kardeşi sanki protez bir elin, motorize, otomize, ekonomize, holdingize parçalarıdır.

O onlar kadar hiç bir zaman iddialı olmamıştı. Lassa'ydı, Yünsa'ydı, Sassa'ydı umurunda bile değildi. Sadece babasının zamanında kuruları Bossa'nın paydaşıydı.

Ölüm ilanına baktım. Bu ölüm ailenin diğer fertlerinin başına düşseydi, taziyeleri gazete sahifeleri almazdı. Oysa iki tek ilanla yayınlandı ölüm haberi, biri ailesinden, biri holdingden. Diğer ticari kuruluşlar "Hamiyetliydi, meziyetliydi, ferasetliydi" diye çarşaf çarşaf başsağlığı yazıları döşemediler.

Yaşamının görkemi yoktu. İlanı dikkatle okudum. O güdük düdük her katında başka bir aile bireyinin oturduğu, Adana'da Bossa Apartmanında oturduğu yazılı.

Benim bildiğim kadar, Sabancı ailesinin Erciyas Otelinde, geç saatlerde döndüğü alelade bir odası vardı.

Aile onu çok gençliğinde evlendirmişti. Boşanmak için sadece özözüne danışmıştı. Belki boşanamamıştı bile. Belki eşinden sadece ayrı yaşıyordu. Üç çocuğuna aile kanat germişti. Onlar İstanbul'da otururlardı, o Adana'da. Çocukların en büyüğü güzel bir kızdı tanıdığımda, Londra'da ekonomi okuyordu.

Saygıdeğerlik görüntüsüne merak sarmamıştı. Özözüne yakın kalmıştı. Belki son günlerinde, aile onu Bossa Apartmanına taşımıştır.

İhsan Sabancı'yı Adana'da tanımış ve sevmiştim. Kendine özgün dünyası vardı. Onunla pamuk pazarına gitmiştik. Ve günü onunla beraber ağartmıştık. Açık pazara, at arabalarıyla, kamyonlarla pamuk balyaları gelirdi. Niteliğini anlaması için avucuna bir tutamını alması yetiyordu. Güdüden gelen bir uzmanlığı vardı. Kardeşleri zaten onu sadece bu işte kullanıyorlardı.

Gün ağarırken de orta üreticinin, pamuklarını sattıktan sonra uğradığı yakın barlardan birine gitmiştik. Ben istemiştim.

Platine saçlı, dolgun, iyi kesilmiş etler sergileniyordu. Zaten pamuk pazarının burnunun dibinde bu et kesiminin kocaman posterleri yayınlanıyordu; süzgünleştirilmiş bakışlı bol baldırlı kızlar.

Çok gülmüştük. Onun 135 kiloluk vücudundan beklenmiyecek ince bir mizahı vardı. Gaziantep'in öldürülen, aynı çekide bir "Heryeri Mehmet"i vardı. Ona benziyordu.

O ünlü Bossa Apartmanından sözetmiştik. Onu çok güldürmüştüm.

Bossa Apartmanı Adana'nın geniş caddesinde yükseliyordu. Önce, fabrikaların yüksek yöneticileri için yapılmıştı, sonra Sabancı ailesinin bireyleri kat kat yerleşmişlerdi.

Yalnız bir tek kardeş, hangisiydi anımsamıyorum, yalama yutma mermer bir villada oturuyordu.

Her bir katta, salon boyunca patinaj yapılacak kadar uzun bir bar vardı. Önünde bel kıran sandalyeleriyle.

Eh, çağdaş olmalıydı, değil mi?

Onun dışında, en sevecen kardeş İngiltere'de tekstil okumuş en küçükleri Özdemir'di. Onun da evi oturmak için rahatsız bir trajediydi. Yemek odasının, İtalyanca koltuklarının arkalığında, o kadar oyma burma vardı ki, bir hamam böceği gezse yolunu şaşırırdı. Her bir oyma burmanın ortasında da, bir firuze renkte, "velour casse" (kırık kadife) öbek kondurulmuştu.

İstanbul'un oynak zekalı dekoratörlerinden biri, bu evleri döşemişti. Döşeyinceye kadar da kimseyi içeri sokmamıştı, ilham perisini kaçırtmasınlar diye.

Bravo böyle adamlara!... Dekoratör için söylüyorum. Bu dört başı mamur felaketi yaratmak için de herhalde kazık bir fiyat istemiştir.

Bütün bunları İhsan Sabancı'ya söylemiştim. O kocaman cüssesini hoplata hoplata yürekten gülmüştü. Diyorum size, ona Erciyas Palas'ta bir oda yetmişti bütün ömrünce.

Ona hiç bir zaman anıtsal çalışma masaları, sekreterler, eli böğründe koordinatörler, yüzde yüz racon gerekmemişti, yaşamak için.

Ömründe de politik demeçler patlatmamıştı, iktidarlara yol gösteren.

– Kızma, Medeni Merk.

– E, ona bir şey söylemiyorsun ki!

– Belki Sakıp Sabancı gülümser ama Medeni Berk büyük holding namına alınır.

(Ne demiştin benim için arkadan Medeni Berk? Yiğici demiştin. Bir daha deme, e mi?)

MELEKŞAH'IN TÜRBESİ

Son derece hatırşinas bir insandı. Öyle büyük holdingciler gibi, kaz gelecek yere tavuk göndermeyi düşünemezdi. Beni Melekşah köyüne götürdü Adana'da. Ona Selçuk kümbetlerinden söz etmiştim. Hani, geyik sütüyle harcı yapıldığı söylenen Selçuk kümbetlerinden.

Hani, hep bir tarafı, Anıtlar Kurulu esmeden savurmadan vali emriyle onarım için çimentoya bulanan...

Orda Melekşah kümbetini ve Melekşah'ın iskeletini görmüştüm. Köylüler onu yatır sayıyorlar. El bağlıyorlardı. Bez bağlıyorlardı. Muayyen günlerde bir ışığın kümbetten süzüldüğünü söylüyorlardı. Gerçekten yüzyıllar boyu iskelet tam kalmıştı. Kemiğin üzerine de yapışmış bazı esmerlikler vardı. Et olacak.

Böyle şeylerle ilgilenmediği halde, hatır gönül adamı olduğu için gününü benimle geçirmişti.

Bunu saygıdeğer biraderlerinden hiç biri yapmaz.

– Efendim, bunca iş arasında vakitleri yoktur.

– Yok, canım. Yok olan başka bir şey. O İhsan Sabancı'nın bir kalbi vardı. Zaten kalpten gitti.

Anası, ömrünce istifi bozulmayan Sadıka Hanımefendinin sonsuz kederine katılırız.

İSTANBUL
LEVAZIM
AMİRLİĞİ
3 NO-LU SATIN
ALMA
KOMİSYONU
BAŞKANLIĞINDAN:

Askeri ihtiyaç için 80000 Ad. MATRA KAPAĞI 2490 sayılı kanunun 31 nci maddesine istinaden kapalı zarf ile 15 OCAK 1980 Salı günü saat 10.30 da satın alınacaktır. Tahmini tutarı 960.000.00 TL. olup geçici teminatı 28.800.00 TL.dir.

Teklif mektuplarının ihale saatinden bir saat önce komisyona verilmesi şarttır. Postadaki gecikmeler dikkate alınmaz. İhaleye iştirak etmek isteyenler Ticaret Odası Kayıt belgesi getirmesi şarttır. Bu belge tarihi ilan tarihinden sonra olacaktır.

Şartnameler İstanbul, Ankara ve İzmir Lv. Amirliğinde numunesi ise Komisyonumuzda görülebilir.

Sayı: 1451
Basın: 26332–1419

BULMACA

	1	2	3	4	5	6	7	8	9	10	11	12
1										■		
2					■	■			■			
3				■								
4						■					■	
5		■		■				■				
6								■				
7							■					
8					■						■	

SOLDAN SAĞA: 1) Hırsızların kapı açmakta kullandıkları bir alet-Bir emir. 2) Asya ile Avrupa arasında uzanan bir sıradağ-Sahip-Yüce. 3) Tavla unsurlarından biri-Bir şeyi bir kabın içinde su katmadan pişirmek. 4) Azgın, saldırgan-Bayrak. 5) Tersi kayanın küçüğü-Tanınan süre, mühlet. 6) Aile-Tersi onaltışar taşla oynanan bir oyun. 7) Yıkıntı Tersi bağlı bulunulan düşünce, itikat. 8) Bir salata bitkisi-İp, sicim.

DÜNKÜ BULMACANIN ÇÖZÜMÜ

	1	2	3	4	5	6	7	8	9	10	11	12
1	İ	N	D	E	P	E	N	D	E	N	T	A
2	M	A	İ	Y	E	T	■	A	L	A	■	K
3	T	A	M	İ	R	E	T	M	E	K	■	Ç
4	İ	T	A	■	İ	K	R	A	M	İ	Y	E
5	H	■	Ğ	A	S	■	A	L	E	L	E	■
6	A	B	■	S	K	İ	■	A	L	■	T	A
7	N	Ö	T	R	O	N	■	N	İ	Ç	İ	N
8	■	L	■	İ	P	E	K	A	■	E	M	A

YUKARIDAN AŞAĞI: 1) Bir mücadeleden zaferle ayrılan. 2) Belirtiler-Doğulu yurttaşlarımıza özgü bir ünlem. 3) Rekabet etmek, birbirini geçmeye çalışmak. 4) Mililitrenin kısa yazılışı-Başına bir harf gelirse bir içki. 5)Geniş arazi üzerine kurulmuş askeri yapı. 6) Tersi iyi bir duruma kavuşturma. 7) Bir cins iri başlı vida. 8) Yöntem, tarz-Tersi 'felç'in yarısı. 9) Hafif bir tatlı. 10) Ümit etmemek, beklememek. 11) Bir göz rengi-Uzakdoğu dövüş sporlarında ustalık derecesi. 12) Gücü yeten, iktidarlı.

ÇIKAR YOL

- "İnsan bir tarih varlığıdır, geçmişine ilgi duyması olağandır. Ancak bu ilgi geleceğe açılmayı önleyici nitelikte olmamalı"
- "Yeterli güçlü, anlayışlı yönetim kurumlarının yapacağı iş, toplum gelişmelerini, sarsıntılarını önceden kestirebilecek bir bilgi aşamasına ulaşmak"

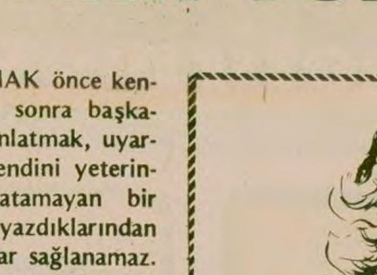

PAZARTESİ DENEMELERİ

İsmet Zeki
EYUBOĞLU

YAZMAK önce kendini, sonra başkalarını aydınlatmak, uyarmaktır. Kendini yeterince aydınlatamayan bir kimsenin yazdıklarından da bir yarar sağlanamaz. Önce bir sorumluluk işidir yazmak. Yazdığının sorumluluğunu yüklenmesi, ne dediğini bilmesi, bulanıklıktan, kuşkudan kaçınması gerekir bilinçli bir yazarın. Yazarken geçmişin özlemini çeken, geçmişi bir dokunulmazlık içinde geleceğe aktarmaya çalışan, bunu yapmayı görev edinen bir yazarın ne kendine, ne de içinde yaşadığı topluma bir yararı olur. Başkalarının söylediklerini değiştirerek, allayıp pullayarak, yeni görünen bir biçime sokarak yazıya geçirmek yazmak değildir. Yaratmaktır, kendini ortaya koymaktır, özünü yargılamaktır yazmak. İnsanlık tarihi boyunca yazmayı bilenlerin bilmeyenleri sömürdüklerini, özsularını emdiklerini görürüz. Oysa uygarlık bu demek değildir. Bilenin bilmeyeni sömürmesine karşıdır uygarlık. Önemli olan aydınlatmaktır sömürmek değil. Sömürünün en korkuncu, en iğrenci yazar sömürüsüdür, okumuşların özel çıkarlarını sağlamak, sürdürmek için başkalarınının bilgisizliklerinden yararlanmalarıdır. Bizim toplumumuzda görülen en acı durum budur işte. Sen, elinde bulunan olanaklardan yararlan, okumayı, yazmayı öğren, belli aşamalardan geçerek, yollardan yürüyerek önemli bir yere, ilginç bir görevin başına gel, sonra gerçek sorumluluğunu, ulusuna olan borcunu bir yana bırak, aydınlık adına okumamışlara karanlığı sevdirmeye çalış. Geri kalmış ülkelerin, özellikle Doğu toplumlarının üzerinde durulması gereken yanı budur.

Bugün içinde yaşadığımız acıklı durumdan, genellikle, okur-yazarların sorumlu olduklarını, yetkililerin gerekenleri yapmadıklarını söylemek gerçeğe aykırı değildir. Anadolunun içine düştüğü toplum sarsıntılarının, çalkantıların başlıca sorumlusu okur-yazar takımıdır. Ulusun çıkarını savunur gibi görünerek, kendi yararını düşünmekten başka bir iş yapmayan nice okumuşlarımız vardır. Halkın, en arınmış duygularını, inançlarını sömürerek olayların anlaşılmasını, gerçeğin ışığa çıkmasını önleyen onlardır. Geçmişe duyulan özlemin arkasında nice çıkarlar, sömürü tutkuları saklıdır günümüzde. Öğretim kurumlarından inanç varlıklarına, geleneklere, göreneklere değin bütün toplum kuruluşlarında kendini gösteren çalkantının üretim-tüketim dengesizliğinden kaynaklandığını söylemek, anlayıp anlatmak için bilgin olmanın gereği yoktur. İyi çalışan bir sağduyu bu gerçekleri kavramada güçlük çekmez. Buna karşılık yetkililer, görevliler olaylara gerçekçi bir gözle bakmaktan, bile bile, kaçınıyor, olanı değil de olmasını özlediklerini anlatmaya çalışıyor, ülkenin çıkarını kendi tutkularının gerçekleşmesinde buluyorlar. Çağın bilgileriyle, yeterince, aydınlanmamış topluma korku salmak, böylelikle, kendi çıkarlarını güven altına almak için birtakım umacılar yaratıyorlar. Bir bakın yüzyıllar boyunca sömürülen toplumlara nelerden korkmuş, nelere karşı çıkmışlardır bilmeden, anlamadan. İnsan sevgisinin bile yasaklandığı, suçlandığı bir toplumda, bir yönetim düzeninde geleceğe güvenle bakma, yarınından korkmama olanağı yoktur.

Bir toplum için önemli olan geçmiş değil gelecektir. Geçmişteki başarılarla övünmek geleceği güven altına almaya yetmez. Boş başların, başarısız kimselerin işidir geçmişle övünmek. Yaratıcı bir kişinin geçmişi değil geleceği önemlidir, daha açıkçası devrimlerin geçmişi yok, geleceği vardır. Anadolu insanı böyle bir anlayışla aydınlatılmamış, çıkarcıların, sömürgenlerin elinde geleceğinden uzaklaştırılıp geçmişe yaklaştırılmak istenmiştir. Oysa onun, kimilerinin ballandıra ballandıra anlattıkları, şu yedi yüz yıllık geçmişi bile kendisine pek yararlı olmamıştır. Anadolunun yedi yüz yıllık geçmişinde, birkaç başkent dışında, devlet eliyle onarılmış bir tek ili, ilçesi, bucağı yoktur. Devletin yaptırdığı hangi sağlık ocağı, bir öğrenim kurumu, bir kamu kuruluşu vardır geçmişte?

Şalvarı şaltak Osmanlı
Eyeri kaltak Osmanlı
Ekende yok biçinde yok
Yemede ortak Osman-

dizelerini söyleyenler, günümüzde değil, en azından birkaç yüz yıl geçmişe giden dönemde yaşamış insanlardır. Gerçek günümüzde de böyledir az çok. Anadolu bir oy kaynağıdır. Yetkililer, görevliler, geçmişin başarılarıyla övünenler, geçmişi bir bütün olarak geleceğe aktarmak isteyenler yalnız seçim dönemlerinde gider Anadolunun belli yörelerine.

İnsan bir tarih varlığıdır, geçmişine ilgi duyması olağandır. Ancak bu ilgi geleceğe açılmayı önleyici nitelikte olmamalı. Bizim toplumumuzda ise durum bunun karşıtıdır. Geçmişe duyulan özlem, geleceğe yönelik başarı atılımlarını engelleyicidir. Bugün öğretim düzeninin oturtulmak istendiği tabanın çağdaş anlayışla bağlantısı yoktur. Öğretici olmaktan uzak, ortaçağ toplum düzenine yöneliktir. Geçirdiğimiz toplum sarsıntılarının nedenlerinden birisi de budur işte. Yaşama ile öğretim kurumu arasında büyük boşluk vardır. Bir ülkenin öğretim kurumları geçmişe yönelik bir anlayışla düzenlenmek istenirse gelecekle bağlantı kopmuş demektir. Geleceğine güvenle bakılamayan bir toplumda ilk belirgin olay sarsıntıdır. Toplumla yönetim kurumları arasındaki uyumsuzluktan doğan bu sarsıntı hızla yayılır, bütün ülke yüzeyini kaplar. Yurttaşların, yöneticiler elinde, birer araç diye, anlaşıldıkları bir dönemde olaylara tabandan değil de tavandan egemen olma çabası önem kazanır. İşte, toplumun özünü bilemeyen, çağın gidişine, uygarlık anlayışına yabancı kalan yönetim kurumlarında olayların nedenleri araştırılmaz da yukarıdan aşağı bastırılma yöntemleri, baskı yasaları uygulanır. Anadoluda, Osmanlılardan bu yana uygulanan yöntem budur. Olayın kaynağı, ereği araştırılmaz, yukardan verilen bir buyrukla bastırılması yoluna gidilir. Kısa bir süre için başarı sağlayabilen bu tutum, sonunda, yarardan çok yıkım getirir, yönetenlerle yönetilenler arasındaki uçurumu büyütür.

Günümüzde görülen üzücü, sarsıcı, güvenliği yıkıcı olayların kaynaklandığı açık-seçik sorunlar vardır. Bunların başında üretim-tüketim dengesizliği, eğitim-öğretim kurumlarının ülke gerçeklerine yabancılığı, yönetim kurumlarının çağdaş anlayışa değil de eski geleneklere, göreneklere dayanması vb. gelmektedir. Olayları kısa süre içinde bastırma yollarından çok hangi nedenlere dayandıklarını bulup ortaya çıkarmak gerek. En kısa süre içinde bastırılan bir toplum olayı yakın bir gelecekte bambaşka biçimlerle başgösterebilir. Bu, toplumun yapısı gereğidir. Toplumların katılaşmış bir yapı olmadıklarını, özellikle çağımızda en ilkel sayılan toplumların bile hızlı atılımlara yöneldiklerini anlamak gerek artık. Sessiz, durgun, kımıldamaz bir toplum aramak çağımızın dışında dolaşmaktır. Yeterli, güçlü, anlayışlı yönetim kurumlarının yapacağı iş toplum gelişmelerini, sarsıntılarını önceden kestirebilecek bir bilgi aşamasına ulaşmaktır. İnsanı bir araç değil de bir değer varlığı olarak görmenin tek yolu eğitimden geçer. Eğitimi, insanı [illegible]amak değil de bir çıkış olanağı sağlamak için [illegible]nak yapan bir yönetim düzeninde, bir toplum bunalımların kaynağına varılamaz, önüne geçilemez. Bir yönetim kurumu eğitimi ülke gerçeklerini bir yana atarak, kendi özel düşüncelerine göre düzenlemeye kalkarsa akla gelmez sarsıntılara, çalkantılara olanak sağlamaktan başka bir iş yapamaz. Bir yönetim kurumu [illegible] önem taşıyan kendi özel düşüncelerini benimsetme değil, ülkenin geleceğini aydınlatma anlayışı olmalıdır. Bu anlayış eskiyi sürdürme kaygısından uzaksa yararlıdır. Geri kalmış diye nitelenen toplumlarda geçmiş, gelenek, görenek vb. kavramlar birer dokunulmaz nesne olarak yorumlanır. Bu yorumları yapanların çoğunda söyledikleriyle yaptıkları arasında kaskatı bir çelişme görülür. Yönetim kurumlarıyla toplum gerçekleri arasındaki uçurumu yaratan nedenlerin en önemlisi de bu çelişik tutumdur. Sözüyle davranışı birbirine uymayan bir yönetim kurumunun yurttaşlara güven sağlayacak bir yanı yoktur. Başkalarından önce kendimizi düzeltelim.

HALKIN SESİ

GAZETEMİZİN SAHİBİ 45 MİLYON HALKTIR

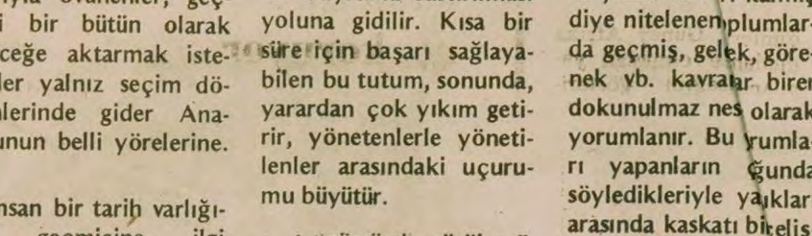

İSTANBUL

Her yönden fikir israfı

Yeni Asya gazetesinde "Haberlerin İçinden" sütununda:

"21 Haziran 1978 Hürriyet" yazılı bir küpürde: "Yeni kitaplar hazırlanması için üç milyar harcama yapılacak.

"62 milyon ders kitabı imha edilecek" denmekte

Bir önceki hükümet iktidarı neden böyle bir israfa lüzum gördü? Bu kitaplar yazılmadan önce, hazırlık safhasında, memleket gerçekleri, dünya gerçekleri oluşum doğrultusunda, bir bütün halinde sağ sol, oluşumlar neden gözönüne alınmadı? Devlet çarkı döndürülürken bir iktidarda tek sağ, yine değişen bir iktidarda da tek sol ayaklar üzerinde sanki bir sek sek oyunu oynatılıyor.

Şimdi yeni iktidarda da, yine bir "MİLLİ" sağ görüş doğrultusunda bu kitapları yeniden derler bastırırsa daha mı aşağı, daha mı az fikir, israfı olacaktır?

Hukuk devleti, sağ duyu, böyle şartlanmış politika oyunlarının çıkar çelmesine, elensesine gelmemeli getirilmemelidir. Her önüne gelen, bugünkü olduğu gibi kamuoyu maksatlı kasıtlı tıpkı, bugünkü olduğu gibi yeni fikirlerin yeni görüşlerin duyulmasına bütün olanakları ile kapalı tutulacak. Yine bugünkü politika adabı içinde, sağ bir türlü şartlanacak, sol bir türlü şartlanacak. İktidar el değiştirdikçe de tek görüş sağ, tek görüş sol, doğrultusunda kitaplar bastırılacak, hem de milyarlar karşılığında, yine hem de ekonomimizin bugünkü hal durumunda. Netice ne olur? Elbetteki bu hal böyle devam ederse bu günkünden daha da beter olur. Bugünkünün hal durumunu ALLAH inancında olanlara, inandıkları Allahları sakın olaki göstermesin.

Farz edelim ki memlekette solu yansıtan görüş doğrultusunda, henüz bir kamuoyu oluşmamış olsun. Veya bunun aksi bir toplumda sağ görüş doğrultusunda yine bir kamuoyu oluşmamış olsun. Bu takdirde siyasi, ekonomik sosyal konularda, körpe dimağları aydınlatmak için, şartlanmadan halin vuatına göre neden fikir sahibi olmaları engellenmeleri isteniyor? Hukuk kuralı bu değildir. Mantık bu değildir. Her zaman söylüyorum: Hak ve özgürlükler bir bütündür. Bir vücud bedeni nasıl ki sağ sol, organlarımızın bir vücud bedeninde, ayırım gözetmeden beyin fonksiyonun haline tabi ise, bir toplumda da aynen sağ sol veya zıddı ile bir bütündür.

Özgür, uygar, hukukçu sosyal bir toplum, tek yönlü, tek yollu DEVLET ELİ İLE KOŞULLANDIRILMASI SAKINCALAR DOĞURACAĞI ÖZGÜR AKLI SELİMİN İBRE GÖSTERGESİDİR' Umarımki bu ufak bir uyarım dikkate alınır.

Toplum içinde tüm dünyada çocuklarımızın beyinlerine zanlı hayallerle ÖCÜLER yerleştirilmesin. Özgür beyinli özgür toplumlar oluşsun. Bu cümleyi şu anda Füsun ÖNAL'ın çocuklarla birlikte söylediği şarkılardan esinlendim. Halim öyle dile geliyordu. ÖNAL'da.

Yine konumuz esas mevzuya dönüyorum: Toplum içinde, dünyada zorlama ile hukuki boşluklar bırakarak tek yönlü, tek yollu koşullanmış, dar kalıplar içinde dondurulmuş, politika doğrultusunda, yalancı hayalci, kinci, iftiracı, riyacı, bir birine düşman bünyeler, bünyelerle dolu toplumlar oluşturuyoruz dünyada zorla.

Tabii ondan sonra da, olanaklar silahlanmaya yönelik, savaşmak için askeri güçler oluşturuyoruz. Gizli ajanlar, casus teşkilatı, bir huzursuzluktur, bir hastalıktır ferdi bünyeleri, toplumları, bir bütün halinde dünyayı sarar gider.

İnsan çağında insan olmamanın-insan sözü dinlememenin bir halidir bu—

İnsan olarak EVREN'de ayni dünyada, aynı bölgede aynı vatanda, aynı kentte aynı mahallede, aynı ailede, aynı vücud bedeninde BİR birleşik HAK olarak, İNSAN OLARAK yaşam yaşıyoruz. Zıddımıza hukuk, zıddımıza özgürlük, zıddımıza yaşamak hakkını bir bütün halinde bilimci olarak tanımak, tanıtmakla yükümlüyüz.

Yazık oluyor fikri israfa, yazık oluyor maddi israfa

Hasan Esin

PÜLÜMÜR
TUNCELİ

Virane köyüm

Köyümün adı da Beyce
Viranedir köyüm virane
Otuzken kaldık yedi hane
Viranedir köyüm virane.
Aylar yıllar gelir de geçer
Ne bayram ne düğünümüz var
Mevsim karakış her taraf kar
Vıranedir köyüm virane.
Mahzunuz yetmişten yediye
Ölürsek bulunmaz sediye
Şu sözlerim dosta hediye
Viranedir köyüm virane
Okulu, ışığı köprüsü
Yoktur İçmeye su damlası
Kısrağı, oğlağı, keçisi
Viranedir köyüm
Beyce'den karşı kale taşı
Sızlar şu yüreğimin yaşı
Issız kaldı kerpici taşı
Viranedir köyüm virane.
Eller gider yıldıza aya
Beyce'de biçare Aydın Kaya
Der lanet olsun böyle dünyaya
Viranedir köyüm virane.

AYDIN KAYA

Geçtiğimiz Hafta

Afganistan'da Rus çizmesi

Davut Han'ın 1973 yılında gerçekleştirdiği darbeyle yıkılan Monarşi bir daha geri gelmedi ama, Afganistan, son iki yıldır kendisini "devrimci" olarak tanıtan hükümetlerin faşist baskısı altında inliyor.

Son bir buçuk yıla sığan üç darbenin faşist niteliği belki de yalnızca darbeyle devrilenlerin, darbelerin ilk saatlerinde karşılaştıkları ortak ders verici sonlarından bile anlaşılabilir. Darbeyi gerçekleştirenlerin tümü de, rakiplerinin bir kaç gün bile yaşamasına tahammül edememişler. Ve yıkılanlar, yıkanlar tarafından darbenin ilk saatlerinde öldürülmüşler. Taraki, Davut Han'a, Hafızullah Amin, Tarakiye ve son darbeci Babrak Karmel, Hafızullah Amin'e ancak bir kaç saat tahammül edebilmiş. Bu kadar zaman da öldürme fırsatının doğmasını beklemek için geçirilmiş.

Taraki, Amin ve Karmel'in ortak özelliği Sovyetler Birliği'nin piyonları olmaları. Ancak uşaklık derecesi açısından aralarında farklar var. Zaten biribirlerini devirmelerinin nedeni de bu herbiri diğerinden daha iyi uşak olduğu iddiasıyla darbe yaptı ve iktidarları bir emir uygulayıcısı olarak geçti. Hafızullah Amin'in, Sovyetler'in tercih etmediği bir alternatif olarak işbaşına geldiği biçimindeki görüşler de son darbeyle doğrulanmış oldu. O'nun hesabı, "Ben nasıl olsa kraldan fazla kralcıyım, Rusya şimdi beni beğenmiyor ama, ben kendimi nasıl olsa beğendiririm" hesabıydı. Ama evdeki hesap çarşıya uymadı. Rusya en has adamını işbaşına geçirdi. Bu olayın önemli bir özelliği de Sovyetler Birliği'nin giderek artan maceracılığı hakkında bir fikir vermesi oldu. Dünya kamuoyunun baştan belli aleyhte tepkisini hiçe sayarak böyle bir darbeyi gerçekleştirmesi, Sovyetler Birliği'nin pervasızlığı ve saldırganlığı hakkında hâlâ bir netliğe ulaşamamışlar için derin dersler taşıyor.

TEDİRGİN BİR HAFTA DAHA

Geçtiğimiz salı günü yurttaşlar yine tedirgin bir gün yaşadılar.

Öğretmenler, öğrenciler okullarına, memurlar işyerlerine gidemedi, yurttaşlar sokağa rahatça çıkamadı. Okullar işgal ediliyor, öğrenciler boykota zorlanıyor, yollar kesiliyor, lastikler yakılıyordu. Neler oluyordu?

Kahramanmaraş katliamının 1.yıldönümünü bahane eden Moskova yanlısı ve yörüngesindeki gruplar, günlerce öncesinden 24 Aralığı savaş günü ilan etmişler, yayınladıkları bildirilerle eylem yarışına başlamışlardı. Ve tasarladıklarını salı günü yürürlüğe koydular.

TKP ve yörüngesindeki grupların yarattıkları kargaşalık eylemleri bütün halkın nefretini kazandı. Bu eylemler halkın Kahramanmaraş olaylarının sorumlusu MHP'ye duyduğu öfkeyi gölgeler, yurttaşların acısını istismar ederken, dikkatleri MHP'nin üzerinden çekiyor ve böylece K.Maraş katliamının sorumlusuna değerli bir hizmet oluyordu.

Olaylar geniş bir tepkiyle karşılandı. CHP Genel Başkanı Bülent Ecevit, olaylarla ilgili düzenlediği basın toplantısında eylemleri kınarken, "Adalet dışında hesap sorma yöntemi yoktur" dedi.

Bu olaylarla ilgili olarak bir yandan Sıkıyönetim Komutanlıkları ve adli organlar soruşturma başlatırken, Milli Eğitim Bakanlığı da çeşitli okullarda boykota katılan öğretmenler hakkında idari soruşturma açtığını bildirdi.Bu arada başta Ankara'da olmak üzere Sıkıyönetim kapsamına giren illerde TÖB-DER ve diğer öğretmen kuruluşlarıyla bazı dernekler "amacına aykırı faaliyet yürüttükleri" gerekçesiyle kapatıldı.

Yaratılmak istenen kargaşalığa daha ilk belirtilerinden başlayarak karşı çıkan ve bu yolda uyarıcı çalışmalar yürüten Mem-Der ve diğer bazı kuruluşlar, TÖB-DER ve diğer kuruluşlarla ilgili olarak alınan kapatma kararlarını ise çözüm getirmeyecek uygulamalar olarak değerlendirdiler.

BİR UÇAK KAZASI DAHA

Geçtiğimiz hafta, son yıllarda sık rastladığımız acı uçak kazalarından birine daha tanık olduk. Türk Hava Yollarının Samsun-Ankara seferini yapan F-28 tipi uçak, 40 yolcu ve 4 mürettebatı ile birlikte Ankara'nın Çubuk ilçesi yakınlarında düştü. Acı kaza sonunda 39 yurttaşımızı daha kaybettik. Bundan önceki uçak kazalarında kaybettiğimiz yüzlerce yurttaşımız gibi.

Kazadan sonra yapılan ilk araştırmalarda, kazada bazı ihmalci davranışların olduğu ortaya çıktı. Hiç olmazsa bu ihmallerin neler olduğu sağlıklı bir şekilde saptanabilirse kamuoyunun yüreğine biraz su serpilmiş olacaktır.

Aydınlık kartları isteme kuponu

Ressamın Adı	Tablonun Adı	Fiyatı	Adet	Tutarı
Aysu Koçak	Hasat	20 TL.	....	....
Ramis Aydın	Oduncular	50 TL.	....	....
Ramis Aydın	Kağnı	100 TL.	....	....
Ali Demir		100 TL.	....	....
Kasım Koçak	Madenciler	250 TL.	....	....
Kasım Koçak	Aydınlık	500 TL.	....	....
	TOPLAM		....	....

İsim: ....
....
Adres: ....
....
....
....

Yukarıda cins ve miktarını belirttiğim kartlardan ödemeli olarak gönderiniz.

İsteme Adresi:
Molla Fenari Sok. 37/2
Cağaloğlu/İSTANBUL
Posta Çeki No:
BAYAŞ–AYDINLIK
11 83 .6
Hesap No:
BAYAŞ BASIN YAYIN A.Ş.
İş Bankası Türbe Şubesi
2149 İstanbul

Not: 100 lirayı aşmayan kart talepleri için posta pulu gönderiniz.

Irkç Afrika ufak bir yöneti bile ta- muha miyor. Bu- hamr ırkçı re- na ra direnişleri jime başaramı- bas toğrafta. geç yo da siyahların m ı bir ayaklan- b atılan grevci iş- rülüyor

Zimbabve'de ateş-kes olaysız g yor

Tanzanya Devlet B kanı Güney Afrika'yı ardı

● Bir İngiliz gazetesi, Güney Afrika istihbarat servislerine ilişk gizli belge yayınladı

Tanzanya Devlet Başkanı Julius Nyerere

DIŞ HAB ER İSİ

ZİMBABVE'd S elen haberler, ülkede -ke- sin uygulandığı ırtir- ken, Tanzany devlet Başkanı Juliu erere, Yurtsever Cep yapı- lacak seçimler zaferle çıkması hali Güney Afrika'nın b abullen- meyeceği yö a kaygı- ları bulundu u açıkla- dı. Nyerer anzanya, Mozambik, ola, Zam- biya ve B ana'dan o- luşan ateş- ülkelerinin seçimlerle tidara gele- cek her imeti kabul etmeye olduklarını da belirt yerere şöyle dedi:

"Ro ya Genel Ko- mutan 'Yurtsever Cephe anırsa savaş çı- kar' ş ndeki sözleri se- çimle Güney Afrika müd esi olmadan ya- pılar acağını gösteri- yor.

GÜ Y AFRİKA GİZLİ SERVİSLERİ

e yandan, d azar günleri yayınla- n "Observer" gazetesi, ey Afrika istihbarat güvenlik servislerinin yüzünü açıklayan bazı li belgeler yayınladı. 'ye yakın belge, ırkçı üvenlik Örgütlerinin rgütlenmesi ve çalışma arzı konusunda önemli bilgiler içeriyor.

İngiliz gazetesi, belgeleri, geçtiğimiz eylül ayında ırkçı istihbarat örgütünden ayrılmış bulunan yüksek yetkili bir subaydan elde etmiş. Belgelerden, telefonların dinlendiği, liberallerin, kilise mespularının mektuplarının açıldığı ortaya çıktı. Mektupları açılanlar arasında, İngiliz Muhafazakar Parti milletvekili Churchill de bulunuyor.

5 kıtadan

KISA HABERLER

Ürdün, Camp David Anlaşmasına karşı çıkmayı sürdürüyor

Ürdün'ün yeni Başbakanı Şerif Abdül-Hamıe Şeref, ülkesinin Camp David anlaşması karşısındaki olumsuz tutumunu koruduğunu açıkladı.

On gün önce hükümeti kuran Şeref, Paris'te yayınlanan "En Nehar" gazetesine verdiği bir demeçte, ülkesinin ABD, Mısır ve İsrail arasında imzalanan Camp David anlaşmasını onaylamadığını yineledi. Yeni Başbakan ,Ürdün'ün siyasetinin işgal altındaki Arap topraklarından tüm İsrail kuvvetlerinin geri çekilmesini ve Filistinlire haklarının tanınmasını öngördüğünü kaydeti.

179 Eski Ulusal Muhafız ve Sivil Nikaragua'dan çıkarılıyor

Nikaragua hükümeti, devrik diktatör Somoza yanlısı 179 eski ulusal muhafız ve sivilin ülkeyi terketmesine izin verdi. Bu arada 3 yüksek dereceli eski devlet yetkilisinin savaş suçluları mahkemesinde yargılanacağı açıklandı Hükümetin açıklamasında, Guatemala, El Sabador ve Kosta Rika Büyükelçiliklerinden sığınma hakkı isteyen 179 kişinin güvenlik içinde yurtdışına çıkarılmasının güvence altına alındığı belirtiliyor.

İngiltere'de 150 bin çelik işçisi greve gidiyor

İngiltere'de çelik işçilerinin gelecek hafta greve başlayacakları bildirildi. Birkaç hafta sürebileceği bildirilen grev, İngiltere'de otomobil Sanayisini de durduracak

150 bin çelik işçisini temsil eden sendikalar, yüzde 6 oranındaki ücret zammını kabul etmeyerek işi durdurma kararı aldılar. Enflasyon oranının yüzde 17 civarında olduğunu hatırlatan sendika yöneticileri, yüzde 6'lık zammı asla kabul etmeyeceklerini açıkladılar. Bu, İngiliz çelik işçilerinin 54 yıldan beri yaptıkları ilk grev olacak.

Mısır, Arap ülkelerinin 2 milyar dolarına el koydu

Mısır Ekonomi Bakanı Hamit El Sayeh, Mısır'da yayınlanan haftalık "Rose El Yusuf" dergisine, Arap ülkelerinin Mısır bankalarında bulunan yaklaşık 2 milyar doların dondurulduğunu açıkladı. Bakan bu arada, "Camp David" anlaşmasından bu yana Mısır ile Arap ülkeleri arasındaki ilişkilerin gitgide bozulduğunu da belirtti.

El Sayeh, 1980 yılında Mısır'ın ekonomik güçlüklerinin azalacağını, bunun petrol, turizm ve Süveyş Kanalı gelirlerine, ilaveten batı yardımlarıyla sağlanacağını sözlerine ekledi.

Sezgin Suudi Arabistan gezisini tamamladı

ANKARA

Maliye Bakanı İsmet Sezgin, Suudi Arabistan'a yaptığı geziyi tamamlayarak Ankara'ya döndü. Sezgin gezisi sırasında Kral Halit tarafından da kabul edildi. Sezgin verdiği demeçte, Ticaret, Endüstri ve Elektrik Bakanlarıyla faydalı görüşmeler yaptığını belirterek şöyle dedi:

"Bu görüşmelerde İslam alemi ve Ortadoğu'nun bu iki önemli İslam ülkesi arasındaki yakın ve gittikçe gelişen ekonomik ve mali ilişkilerin bugünkü çerçevesi müşahhas bir biçimde çizildiği gibi, bu ilişkilerin yakın geleceği özenle planlanmıştır."

Sezgin, iki ülke arasındaki işbirliğini geliştirmek için gelecek haziran ayında Riyad'da bir ekonomik işbirliği karma gündemini oluşturan öteki önemli konularla ilgili açıklamaların hükümetçe yapılacağını sözlerine ekledi.

Amerikalı radyo programcısı Alex Paen, İran'daki rehinelere aktarılmak üzere kendisine gönedirilen Noel ve Yeni Yıl tebrikleri arasında görülüyor. İran'daki Amerikalı rehinelere milyonu aşkın kart gönderildiği sanılıyor.

BM Genel Sekreteri Kurt Waldheim İran'a gitmeye hazırlanıyor.

■ BM Güvenlik Konseyi ABD'nin önerisini görüşüyor

■ İran'da Kutbzade Devlet Başkanlığına aday oldu

Kurt Waldheim Tahran'a gidecek

DIŞ HABERLER SERVİSİ

Birleşik Amerika Dışişleri Bakanı Cyrus Vance, Birleşmiş Milletler Güvenlik Konseyi'ne çağrıda bulunarak İran'a Tahran'daki 50 Amerika'lı rehinenin sesbest bırakılması için belirli bir süre tanınmasını ve rehinelerin bu süre sonunda salıverilmemesi halinde bu ülkeye ekonomik yaptırımlar uygulanmasını istedi.

ABD'nin Konseye sunduğu karar tasarısında ayrıca, Genel Sekreter Kurt Waldheim'in derhal İran'a giderek rehinelerin serbest bırakılması için bir kez daha girişimde bulunmasını da istedi.

Genel Sekreter Kurt Waldheim ise, Tahran'daki rehinelerin serbest bırakılmasını sağlamak amacıyla Homeyni ile görüşmeye hazır olduğunu bildirdi. Cumartesi gecesi yapılan Güvenlik Konseyi toplantısında konuşan Waldheim her an Tahran'a hareket edebileceğini söyledi.

BM Genel Sekreterinin sözcüsü, gazetecilere verdiği bir demeçte, Waldheim'in İran'a gitmesi konusunun hem Homeyni hem de İran Dışişleri Bakanı Kutbzade tarafından da istendiğini bildirdi. Washington'daki güvenilir kaynaklar Homeyni'nin Waldheim'in gelişine izin verdiğini belirtiyorlar. Pakistan Dışişleri Danışmanı Aga Şahi, iki gün önce Tahran'da üst düzeydeki yetkililer ile yaptığı görüşmelerden sonra Waldheim'in Tahran'ı ziyaret etmesini önerdiğini açıklamıştı.

ABD'nin sabrı

Öte yandan, ABD Dışişleri Bakanı Vance, **İran'a** karşı yaptırımlar **uygulanmasını** isteyen **konuşmasında**, ABD'nin İran'a karşı gösterdiği sabrın sınırsız olmadığını da söyledi. Birleşmiş Milletler Anlaşmasının 7. bölümündeki yaptırımların soruna barışçı bir çözüm bulma amacını taşıdığını belirten Vance, Güvenlik Konseyinin şöyle bir karar almasını istedi:

— İran'ın Güvenlik Konseyinin 4 Aralık tarihinde aldığı karar uyarınca rehineleri serbest bırakmamasının kınanması,

— BM Genel Sekreteri Kurt Waldheim'in kişisel çabalarının sürdürülmesi ve kendisinin de belirttiği gibi Tahran'a giderek belirli bir tarihe kadar Konseye bir rapor sunması,

— Belirlenen bir tarihte Konsey yeniden toplanıncaya kadar rehinelerin serbest bırakılmaması durumunda 41. madde uyarınca özel yaptırımlar uygulanmasının kararlaştırılması,

BM'de bu gelişmeler olurken, İran Dışişleri Bakanı Sadık Kutbzade, Sovyetler Birliği'nin Güvenlik Konseyinde İran'ı destekleyeceğini umduğunu söyledi. Kutbzade, "SSCB, İran'ın müttefiki olarak kalacak mı?" şeklindeki bir soruya şu cevabı verdi: "Müttefik sözcüğü biraz fazla olur, ancak umuyorum ki, gerek özel, gerekse genel bildirilerinden edindiğimiz izlenime göre SSCB, bize karşı yaptırım uygulanmasını kabul etmeyecektir."

Homeyni'nin mesajı

İranlı lider Homeyni'nin, Hıristiyanları baskıya karşı ayaklanmaya çağıran bir yeni yıl mesajı Amerikan "New York Times" gazetesinde reklam şeklinde yayınlandı. Dört sütun üzerinden törtte üç sayfa büyüklüğünde yayınlanan mesaj Washington'daki İran Büyükelçiliğinin imzasını taşıyor. Gazete yetkilileri, ilandan aldıkları 10 bin doları Kızıl Haça vereceklerini açıkladılar.

Homeyni mesajında, Amerikan halkına bir çağrı yaparak baskı karşısında direnmelerini ve kiliselerin çanlarını Amerikalı rehineler için değil dünyanın ezilmiş ulusları için çalmalarını istedi.

Daha önce, benzer bir mesajın "Washington Post" gazetesinde yayınlanması istenmiş ancak gazete bazı ifadelerin değiştirilmesinin kabul edilmemesi üzerine mesajı yayınlamamıştı.

Kutbzade başkan adayı

Bu arada Kutbzade, İran'da ocak ayında yapılacak Devlet Başkanlığı seçimlerine adaylığını koyduğunu da açıkladı. Kutbzade, seçim programı konusunda henüz bir açıklama yapmadı.

Devrik Şahın yerine geçecek İran'ın ilk Devlet Başkanı seçimleri, 25 Ocak 1980'de yapılacak

Öte yandan, dini lider Ayetullah Homeyni yanlılarının, Homeyni'nin başkanlığa adaylığını koymasını istedikleri bildiriliyor. Ancak Homeyni bu öneriye henüz bir cevap vermedi.

Arafat'ın açıklaması

Güney Lübnan'da Filistinli ortak askeri güçlerin yöneticileri ile yaptığı toplantıda İsrail sınır bölgesindeki durumu görüşen Arafat, bu arada İran devrimini de övdü.

PAKİSTAN MEKTUBU

Ahmad Hasan

General Ziya Pakistan'da da İslam düzeni kurmaya çalışıyor

Pakistan'da kimse temel meselelerden sözetmiyor

İdam edilen Butto'nun taraftarları hala güçlerini koruyor

Pakistan Devlet Başkanı ve Sıkıyönetim komutanı General Ziya Ül-Hak seçimleri yapmaktan kaçınıyor.

ISLAMABAD

Neredeyiz? Buradan nereye gidiyoruz? Bu iki soru Pakistanlı aydınların kafasını meşgul ediyor. Yanıt bulmak güç. En iyisi 5 Temmuz 1977'den bu yana gelişen olayları kısaca tekrarlayayım. Ziya Ül Hak iktidara geldikten sonra yaptığı ilk konuşmada iki şeyi açıklığa kavuşturdu:

1) Ziya Ül Hak "Pakistan Milli İttifakı"ndan yanaydı, konuşmasının sonunda "Pakistan Milli İttifakı"nın (PNA) İslamcı ruhunu övdü;

2) Pakistan İslamiyeti savunuyordu ve başka hiç bir "izm"e izin verilemezdi.

"PNA" birbirinden ayrı unsurlardan meydana gelen dokuz sağ kanat partiden oluşuyordu. Bunlar Butto'yu devirmek amacıyla birleşmişti. Ziya Ül Hak iktidarı ele geçirdikten sonraki birkaç hafta içinde basın-yayın organlarının yöneticileri ile konuşarak, "kesinlikle sola karşı olduğunu" duyurdu. Bir ara "Bütün sol eğilimliler salonu terkedebilir, kimse ağzını açmasın. Bunların toprağa bile basmaya hakları yok, bunlar baş aşağı asılmalıdır" dedi.

Ancak Ziya Ül Hak söylediği gibi sert tutum almadı. Birkaç gün içinde yüksek mevkideki hoşlanmadığı adamları görevlerinden aldı. Bunda, olağanüstü hiç bir şey yoktu. Butto da aynısını yapmıştı. Enformasyon Dairesinin gazeteler, haber ajansları, radyo ve TV üzerindeki etkisi rejimler değiştikçe gelişiyor.

Ziya Ül Hak'ın gazetecilerle daha doğrusu onların gerçek sendikası (Pakistan Federal Gazeteciler Birliği) ile olan savaşını, aylar sonra belli bazı muhalefet gazetelerini özellikle Pakistan Halk Partisinin günlük olarak çıkan Musawat gazetesini kapatması meselesi takip etti. Birçok gazeteci tutuklandı. Birçoğu hapsedildi ve hatta kırbaclandı. Şimdiye kadar Güney Asya'da gazetecilere hiç bir zaman bu şekilde davranılmamıştı.

Butto'nun partisi susturuluyor

Butto'nun "Halk Partisi" karşısında yenilgiye uğramak korkusuyla yenik PNA, 1977 Martındaki seçimlerde hile yapıldığını ileri sürerek vadedilen seçimler yaklaştıkça yaygara koparmaya ve hükümetten seçimlerden önce "Halk Partisi" hakkında soruşturma açılmasını istemeye başladı. Ziya Ül Hak görüşlerini kabul ederek onları memnun etti ve seçimleri erteledi.

Bu arada eski Başbakan Zülfikar Ali Butto aleyhinde dava açıldı. Uzunca süren dava sonunda Butto 4 Nisan 1979'da asıldı. Butto'nun idamına karşı halkın tepkisi üzüntüden çok kızgınlık oldu. "Halk Partisi"nin yöneticileri ise idama karşı pasif bir tutum aldılar. Halk tepki gösterdi ama olaylar uzun sürmedi.

Bu arada, General Ziya bir takım değişiklikler yaptı. Seçmenleri Müslümanlar ve Müslüman olmayanlar diye ikiye böldü. Ayrıca bağımsız adayların toplamın yüzde 51'inin üstünde oy almasını şart koştu. Böylece, halk desteğine sahip "Halk Partisi"nin parti olarak veya bağımsız aday göstererek seçimlere katılması imkansızlaştı.

Yerel seçim bürolarının verdiği sonuçlar ise genellikle büyük partilerin istediği doğrultuda olmadı. "Halk Partisi"nin gayri-resmi adayları büyük farklarla seçimleri kazandı.

İktidarla çeşitli liderler arasındaki diyalog bir kaç görüşmeden sonra kesildi. Cumhurbaşkanı, seçimleri belirsiz bir tarihe erteleme, siyasi partileri yasaklama, basına sansür uygulama ve yayın organlarını kapatma, kendi deyişiyle gerçek bir sıkıyönetim uygulama gibi konuları içeren o ünlü kararını açıkladı. (16 Ekim)

Bu süre içinde Ziya, seçimlerin ve bütün Batı demokrasisi kavramının geçersizliğinden, bazı danışmanlarının İslam'a karşı olduğunu söyleyerek karşı çıktıkları parlamenter sistemin gereksizliğinden sözetti durdu. General Ziya, amacının, seçimler değil, ülkenin iyiliği olduğunu belirtti. O ülkenin bütün sorunlarının ilacının İslam olduğunu tekraladı.

Ziya'nın önlemleri

Ziya, İslam düzeninin kurulması yönünde bazı adımlar attı ama bunlar hep ceza alanı içinde oldu. Ekonomik yaşamın bütün sorunları hâlâ çözüm bekliyor.

Bu durumun ayrıca Afganistan'daki olayların sonucu ortaya çıktığı da söyleniyor. Afganistan, Pakistan Dışişleri Danışmanı Aga Şahi'yi iki ülke arasında değişen siyasi ilişkileri ve Afganistan'daki soğuk ve kar yüzünden Pakistan'a girdikleri iddia edilen çok sayıda Afganlı mültecinin durumunu görüşmek üzere Afganistan'a çağırdı.

Kısacası, 16 Ekimden bu yana demokrasi yönünde her hangi bir hareket yok. Sıkıyönetim yetkilileri yiyiciliğin kökünü kazımaya, kanun hakimiyetini sağlamaya ve ekonomiyi rayına oturtmaya çalışıyorlar. Bu iş ne kadar sürer, kimse bilmiyor.

Kimse esas ve temel meselelerden söz etmiyor. Rejimin İslam düzeni kurma kararında samimi olduğundan kimsenin kuşkusu yok. Çok büyük bir görev üstlenmiş durumdalar ve bu iş hızla dönen dünyada mutlaka biraz zaman alacak.

İLAN

KIRŞEHİR-MALYA DEVLET ÜRETME ÇİFTLİĞİ MÜDÜRLÜĞÜNDEN

CİNSİ	YERİ	MİKTARI (TON)	FİATI (Tl./Kg.)	TUTARI (Tl.)	GEÇİCİ TEMİNAT (Tl.)
Bezostia Buğday	Harman Yeri	200	5.00	10.000.000.-	300.000.00

1 — Yukarıda cinsi ve miktarı yazılı mahsül Buğday ihalesi 24.12.1979 pazartesi günü saat 14.30'da Çiftlik İdare Binasında açık artırma usulü ile Alım-Satım Komisyonu huzurunda yapılacaktır.
2 — Bu işin geçici teminatı 300.000.- liradır.
3 — Tanzim olunan şartname Devlet Üretme Çiftlikleri Genel Müdürlüğünde ve Çiftliğimizde görülebilir.
4 — İdare ihaleyi yapıp yapmamakta serbesttir.

Malya Devlet Üretme Çiftliği Müdürlüğü
Boztepe/KIRŞEHİR

(Basın:26174-1416)

İSTANBUL LEVAZIM AMİRLİGİ 3 NOLU SATIN ALMA KOMİSYONU BAŞKANLIGINDAN:

Askeri ihtiyaç için aşağıda yazılı iki kalem mal 2490 sayılı kanunun 31 nci maddesine istinaden kapalı zarf usulü ile 14 OCAK 1980 Pazartesi günü saat 10.30 da toptan bir istekliye veya hizalarında gösterildiği şekilde iki istekliye ihale edilecektir. Teklif mektuplarının ihale saatinden bir saat önce komisyona verilmesi şarttır. Postadaki gecikmeler dikkate alınmaz.

İhaleye iştirak etmek isteyenler Ticaret Odasından kayıt belgesi getirmesi şarttır. Bu belge tarihi ilan tarihinden sonra olacaktır.

Şartnamesi, İstanbul, Ankara ve İzmir Lv. Amirliklerinde, numunesi ise komisyonumuzda görülebilir.

CİNSİ	MİKTARI	TAHMİNİ TUTARI LİRA	GEÇİCİ TEMİNATI LİRA
YEMEK TERMOSU (Hv. K.K.) iht. için.	500 ad.	2.000.000TL	60.000 TL.
KROM ÇELİK TUZLUK (K.K.K.) iht. için	3000 Tk.	300.000 TL.	9.000 TL.
TAMAMI İÇİN		2.300.000 TL.	69.000 TL.

(Basın 1433-26334-1417)

FİLİPİNLER'DE BİR KOMPLO AÇIĞA ÇIKARILDI

MANİLA(THA)

ASKERİ yetkililer, Filipinler'de Amerikalılarla işbirliği yaparak hükümeti devirmeyi, yetkilileri öldürmeyi planlayan ve başkent Manila'da bir dizi bombalama olayını düzenleyen kompolya karışan 16 kişinin tutuklandığını açıkladı.

Askeri yetkililer, Kaliforniyalı iş adamı Psinakis'in komplo ile ilgisi bulunduğunu belirten gizli belgeleri de teşhir etti. Yetkililer, üzerlerinde "CIA" işareti bulunan çok miktarda patlayıcı madde ile şehir gerillacılığı konusunda belgeler ele geçirdiklerini belirttiler.

Manila Sıkıyönetim Komutanı General Olivas, işaretlerin Amerikan Merkezi Haber Alma Örgütü CIA'ya ait olup olmadığına ilişkin henüz bir şey söylenemeyeceğini ifade etti.

Tutuklanan 16 kişiden ikisi Filipin asıllı Amerikan yurttaşı, ikisi Manila gazetesinin yöneticisidir. Tutuklular arasında beş de kadın bulunuyor. Bunlardan bazıları geçen ekim ayında Manila'daki üç lüks oteli ateşe verdiklerini kabul ettiler. Sıkıyönetim komutanı, ele geçirilen patlayıcı maddelerin, şimdi hayatta olmayan ve Devlet Başkanı Marcos'un siyasi düşmanı Filipinli zengin sanayici Lopez'in damacı Psinakis tarafından gönderildiğini iddia etti.

KORSAN MADEN OCAKLARI 5

yeraltı sancısı

ABDULLAH KURTAY

Önce kendimizden, düzend, ağadan, oylarımızı istisma edenlerden "ŞİKAYETÇİYİZ BABA ŞİKAYETÇİ"

● Sigorta Müfettişi gelmişti. Bana "6 senelik işçiyim diyorsun ama acaba kadroda kaç günlüksün?" dedi. Sayenizde" dedim. Az daha beni dövüyordu

● Buralar kanun kaçağı yatağı Ocaklarda yüzlerce kanun kaçağını barındırıyorlar

Bir yatakta iki kişi uyur mu?... Kömür ocaklarında bazen üç kişi bile bir yatakta yatmak, uyumak zorunda.

Osman Ağa kızgın, avazı [illegible]

— Sendika da neymiş?.. Sigorta da neymiş? Aldığınız yetmiyor mu sanki. Sizi gidi nankörler sizi, benden daha çok para kazanıyorsunuz. Ama, durun size, gösteririm ben... Bunun acısını çıkartacağım sizden!..

İşçiler, kararlı. Çalışmamaya, greve gitmeye karar vermişlerdi. Ne pahasına olursa olsun, haklarını alacaklardı. . . Derken, iki gün direndiler. Ağanın kızgınlığı daha da artıyor, baskı yapıyor işçilere!. . İşçilerin çoğunu kovuyor. Geri kalanlar da çaresiz boyun eğiyorlar tekrar.

Böyle başlıyor Trakya'da sendikal mücadele!.. Özgür Yeraltı Maden-İş adlı bir sendika kuruluyor üç ay önce. Fakat, sendika ocak sahiplerinin etkin baskıları sonucu, başarısız kalıp, dağılıyor.

Ortaçağ zindanları gibi

Sarıyer köyünün 10 kilometre uzaklığındaki Nuri Öztürk'ün ruhsatlı madenindeyiz. Yaklaşık 18 işçi çalışıyor burada Bunlardan sadece 6'sı sigortalı. Geriye kalanların sigortası yok!.. İşçilerin öğle molası... Burası işçilerin gece kaldıkları yer, ortaçağ zindanlarını andırıyor. Üç kişi birarada yatıyor. Yataklar leş gibi. Zaten, yedikleri ekmeğe kadar [illegible]

Alışmışlar karanlığa bir kere!. . Sonra, "KÖKLER" dizisindeki Kunta Kinte'yi hatırlıyorum. Bunlar da bizim Kunta Kinte'lerimiz. Devletin umursamazlığı, sorumsuzluğu, onları ağaların sömürüsüne terketmiş! Bir bakıma birer köle, hepsi!. . Varıp, feryatlarını dinleyen yok.

Mehmet, çay demliyor bize. Sonra hemen başlıyor anlatmaya.

"Eğer, bir vatandaş, Türkiye Cumhuriyetinin bir işçisi, hakkını arayamıyorsa, ve devlet kendisine sırtını çeviriyorsa, işçi için, yaşamın bir anlamı yok. Biz, birer köleyiz. Ağanın kölesi. Görüyorsun işte, kaldığımız yeri. Kim kalır buralarda?. Yine işçiler arasında en şanslı olan benim. Çünkü bu çevredeki 4 bin işçiden en uzun süreli sigortalı olan benim. Ben, kendimi bu cehennemde çalışan işçi arkadaşlarıma adamışım. Bunun için ne dayaklar yedim. Nice yerlerden kovuldum. Ama yılmadım. Bir sendika kurduk. Özgür Yeraltı Maden-İş Sendikası diye. Fakat, ağaların baskılarıyla bu sendika yürümedi. Çünkü, ağalar sendikaya girenleri hemen işten kovuyordu. Bizi sürekli tehdit ediyorlardı. Düşünebiliyor musunuz? İşçiler, kendi haklarını arayamıyor, en doğal hakları olan sendikaya giremiyorlardı."

Sonra susuyor Mahmut. Bir sigara yakıyor, derin bir nefes çekiyor. Melûl ve mahzun. "HEY GİDİ HEYY" diyor, sonra. "Çamur, kar demeden çalışır, dururuz. Dipsiz kuyuda ayağın burkulur, ellerin kanar. Ve bir yürek çarpar bazen! Bir yürek çarpıntısı... Her kazma sallayışta, her kömürle dolan vagonun veryüzüne çıkışında... Ocak acımasız, ocak yerin rahmi. Hepimiz bir avuç kül sanki. Etlerimiz çürür, dağılır bazen. Ciğerlerimiz birer kömür parçası. Ve, bereketli umutlarımız olsun istiyoruz, bazen. Hepimiz yüreğimizi çıkarırız, kimi zaman, sıcacık yüreklerimizi.. Ve, yine de güçlü olduğumuzu, kaderden üstün geldiğimizi söyleriz, kendi kendimize. Çoğu zaman ölüm, bu sözlerden güçlü olmuyor, bizim için. . ."

"Şikayetçiyiz baba şikayetçi..."

Devam ediyor Mahmut. "Şikayetçiyiz, önce kendimizden... Şikayetçiyiz baba, şikayetçi. Düzenden, ağadan, oylarımızı istismar edenlerden şikayetçiyiz!... Devlet niye susuyor baba, niye susuyor? Niye ben varım demiyor? Devletin kanunları, yasaları neden üstün gelmiyor?... Kışları kar yağar buralara, baba. Kar yağar. Ve, biz mahsur kalırız günlerce, aç ve susuz!... Kimin umurunda? Çoğu zaman bir ses ararız. Bir el arar bunca işçi. Kendilerine uzanacak bir el. . .

Öğlenleri sıcak ekmeğe hasretiz... Yediğimiz herşeyde kara kömürün tadı...

Zil çalıyor. Bir saatlik öğle tatili bitmişti. Herkes, isteksiz ama zorunlu olarak, ocağa doğru yol alırken, Mahmut çayımızı tazeliyor. Sonra, devam ediyor anlatmaya. "Bir gün buraya sigorta müfettişleri geldiler. İşverenle aralarında şu konuşma geçiyordu: 'Bu ocağa girdik yaa, biri de bir, bini de bir." Söze karışıyorum. "Ben, 6 seneden beri burda çalışıyorum. İlk kez bir müfettiş geliyor, siz de ocağı dışardan gözleyip girdik ya diyorsun. Buyrun beraber ocağa girelim de gör halimizi. diye. Kızdı memur, hırsından avazı çıktığı kadar bağırdı bana. "Sen 6 senelik işçiyim diyorsun, acaba bordrolarda kaç günlük işçisin?" Kızdım, ne olursa olsun, boyun eğmedim. Ve dedim ki "SA—YENİZDE BABA, SAYENİZDE". . . Bu lafıma daha da bozuluyor. Bunun üzerine bana devletin adamı, şunları söyledi baba: "Sen kaçaksın ki buralarda çalışıyorsun. Akıllı olsan eğer, buralarda çalışmazdın!... "Baba, buralar kanun kaçaklarının cirit attıkları yer. Buralar denetimden bir geçsin, ne katiller çıkar ortaya. Bazı ocak sahipleri de korur bunları. İşlerine gelir, bu kanun kaçakları. Tabii ki bizim de ekmeğimizle oynuyorlar bunlar. Çünkü, kanun kaçağı, sigorta istemez. Eline verdiğin paraya razı olur. Saklanma pahasına bile çalışıyorlar."

Geberene kadar çalış...

Dipsiz ocağa her inişimizde, dönüşü çoğu kez düşünmeyiz bile...

Daha sonra, ocağa iniyoruz. Mahmutla... Burası ruhsatlı olduğu için, ilk 30 metre tamamen bağlı. Ondan sonrası tabii ki yine "ALLAHA EMANET"... Buralarda üretilen kömürlerin denetimini soruyorum." Nerde baba, nerde. Kim denetleyecek? Ağa ne gösterirse odur. Devletin yapacağı tek şey var. Bu ocaklar devletleştirilmeli. Sık sık kontrol altında tutulmalı. Sigortasız işçi çalıştırılmamalı. Yoksa, hep aynı tas aynı hamam."

İlerliyoruz. Sağlı-sollu göçükler var... Mahmut umursamıyor bunları. "Baba, biz ölüme meydan okuyoruz. Burda ocakların tek prensipleri şu: "Çalış, Geberene kadar çalış"... Biz, bu ocaklara adamışız kendimizi. Künyemize kazılmış bir kere; böyle köpek gibi çalışmak. Gördün yukarda, üç kişi, bazen dört kişi bir yatakta uyuyoruz. Sözde hepimiz ailemize yardım etmek için çalışıyoruz. Oysa aldığımız ücret ancak kendimize yetecek kadar."

Yer çamur, bataklık. Önümüz karanlık. Karanlık içinde ilerliyoruz. Az beride işçiler, kara elmasla boğaz boğaza. Ocağın derinliğinde vedalaşıyoruz Mahmut'la. Az sonra karanlığa karışıyor.

Ve, isteksiz, bazen de filizlenen umutlarla çıkarız, zindan gibi barakalarımızdan.

YARIN:

Bu ocaklar nice canlar alıp götürdü

Rus tankları Afganistan topraklarını çiğnerken

DİSK. Budapeşte'de silahsızlanma ve Detant için mücadele çağrısı yaptı

İSTANBUL (ÖZEL)

Geçtiğimiz günlerde Uluslararası Ulaştırma Sendikaları Birliğinin 30. kutlama töreni nedeniyle Budapeşte'de bir araya gelen DİSK, Tüm Kıbrıslılar Emek Federasyonu (PEO) ve Kıbrıs Türk kesiminin örgütlü bulunan Devrimci İşçi Sendikaları Federasyonu (Dev-İş) ortak bir açıklama yaparak, ABD nükleer füzelerinin Batı Avrupa ülkelerine yerleştirilmesine karşı mücadele edceklerini belirttiler.

Üç örgüt, ABD nükleer füzelerinin Batı Avrupa'ya yerleştirilmesinin Türkiye ve Kıbrıs'ı yakından ilgilendirdiğini belirttikten sonra, bu girişimi, "maceracı emperyalist planların bir parçası olarak niteleyerek, "her iki ülkenin işçilerini ve halklarını, NATO'nun yıkıcı planlarına karşı ve barış, detant ve silahsızlanma için aktif ve kitlesel mücadeleye" çağırdılar.

LI GREVİMİZDE
KERAMİK-İŞLİ
MÜCADELEMİZ KURTULUŞUMU
ERAMİK İŞ'Lİ
GREV HAKTIR LOKA

1980 yılına grevde giren Petek Tuğla işçileri toplu halde. . .

1980 yılına grevde giren Petek Tuğla işçileri

«aleplerimizi almak için kararlıyız»

KAN ILDIZ

İstanbul 4 kilometre mesafed şillikler içinde kurul etek Tuğla Fabrikası, i yılı grev bayraklarıyla arşılıyor. Ömerli köyü kınlarındaki 100 Pete uğla işçisinin, doğanı essiz bir köşesinden selttiği "Taleplerimizi a k için kararlıyız" sesi, 9'dan 1980'e akan bir ut oluyor.

Petek Tuğla'ya kez Çimse-İş Sendikas 974 yılında girmiş. Fa 1 yıl geçmeden işçile Keramik-İş Sendikasına ç mişler. Üstelik de sı i ka seçme özgürlü ü kabul ettirmek için 5 gün direniş yaparak.

4 yıl sonra bugün tek Tuğla işçileri yen den mücadeleye girmi bulunuyorlar. Hem fabrikadan atılan 18 arkadaşlarının yeniden işe alınmasını sağlamak için hem de 6 aydır süren toplusözleşme görüşmelerinde taleplerini kabul ettirmek için.

Biz grev yerine gittiğimizde, bir önceki günkü fırtınalı, yağmurlu soğuk hava yumuşamış güneş doğmuştu. İşçiler grev çadırında harıl harıl yanan sobanın başında konuşuyorlar. Çadırın yerine tuğladan bir baraka yapmanın gerekli olduğunu söylüyorlar.

Grevin uzayabileceği ihtimalini düşündükleri besbelli.

Bir işçi "Grevimiz hem toplusözleşme için hem de atılan arkadaşların yeniden işe alınması için" diyor.

Mustafa Uyuşuk adlı 43 yaşındaki, 4 çocuk babası işçi ise 3 bin 200 lira paraya çalıştığını söylüyor. Nasıl geçindiğini soruyoruz. Paranın yetişmediğini borç harçla geçinmeye çalıştığını belirterek şöyle diyor: "Burada ekmeğin tanesi 12 lira. İcabında oluyor 4 ekmek alıyorum. Geçen gün karı koca bir oturuşta bir buçuk ekmek yedik. Sırf ekmeğe kalsak bile geçinmemiz mümkün değil."

Fabrikada "götürü" usulü çalışan Tuncelili Düzgün Çelik adlı işçi de, işverenin 1975 yılında ikramiye parasını nasıl vermediğini, nasıl yevmiyelerinden kesinti yaptığını anlatıyor ve "2 bin lira kira veriyorum. Aldığım 4 bin 500 lira parayla, soğan ekmekle yetinmeme rağmen geçinemiyorum" diyor.

İşyerinde bir buçuk yıldır çalışan Metin Yeşilbaş ise başka sorunlar üzerinde duruyor. Banyoların çalışmadığını, suların akmadığını anlatıyor. Yeşilbaş bir de geçen sene Fabrikanın Müdürlüğüne getirilen ordudan emekli bir şahsın işyerinde nasıl baskı uyguladığını, işçilere nasıl hakaret yaptığını dile getiriyor. Aynı dönemde işçilere vizite vermeyen, hastaları aspirinle tedavi etmeye çalışan işyeri doktorundan bahsediliyor. Sonra sevinçle "Bu ikisi de işçilerin tepkisi sonucu fabrikadan ayrılmak zorunda kaldılar" diye ekliyor.

SENDİKANIN TUTUMU

İşçilerin bir diğer şikayet konusu da üyesi bulundukları Keramik-İş Sendikası. "Sendikamızın tutumu tutum değil" diyorlar. "Geçmiş toplusözleşmede yer alan haklarımız verilmediğinde, sendikaya bildirdik, ilgilenmediler. Fabrikadan arkadaşlarımız atıldığında da işi yavaşlattık. Sendika bize randımanı yükseltmemizi, sorunu kendilerinin halledeceklerini söylediler. Greve çıktık yöneticilerin yüzünü gören yok."

İşçiler bir de Keramik-İş'in demokratik davranmamasını eleştiriyorlar.

Sohbetimiz bitip grev yerinden ayrılırken işçiler,

"Bütün arkadaşlar birlik halindeyiz. Kararlıyız. Grevimiz, işveren bizim isteklerimizi kabul edene kadar sürecektir." diyorlar.

Hava güneşli pırıl pırıl. 1980'in işçi sınıfımızın umutlarının gerçekleştiği bir yıl olmasını diliyoruz.

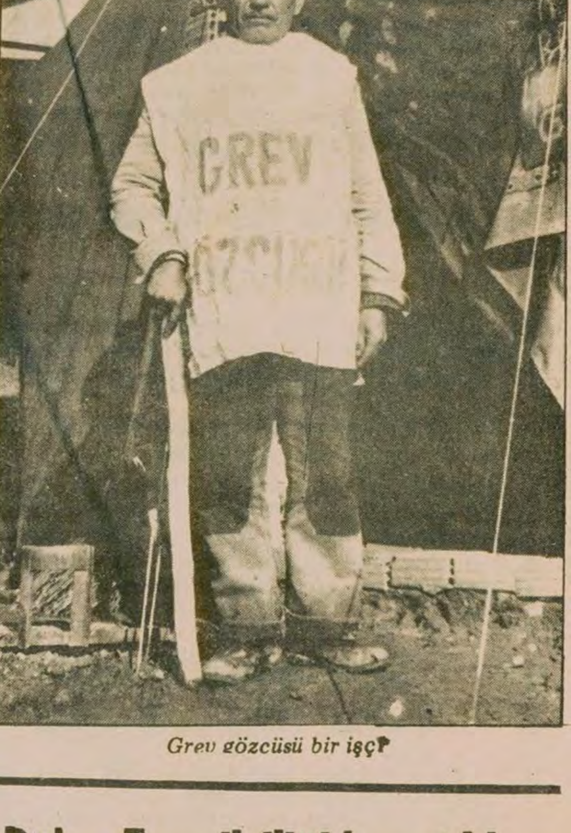

Grev gözcüsü bir işçi

Karayollarında çalışan 9 bin işçi işten çıkarılıyor

İZMİR (AA)

Türk-İş'e bağlı Yol-İş Sendikası İzmir Şube Yürütme Kurulunca yapılan yazılı açıklamada, Karayolları Genel Müdürlüğü işyerlerinde çalışan 9 bin işçinin işlerine son verileceğinin öğrenildiği belirtildi. Açıklamada ayrıca, Karayollarına bağlı tüm işyerlerinde işçilerin yüzde 15'inin iş sözleşmelerinin 31 Ekim tarihinde geçersiz kılındığı, bu dönemde İzmir'de 170 işçinin işine son verildiği ifade ediliyor.

Mevsimlik işçilerin çıkarılmasının işsizliği daha da körükleyeceğini ve işçilerin aileleri ile birlikte kış aylarında açlık ve sefalete itileceği belirtilen açıklamada daha sonra, AP'nin muhalefetteyken yaptığı bazı açıklamalar hatırlatılarak şöyle deniliyor:

"Sayın Naili Erdem, CHP ağırlıklı hükümet döneminde Karayolları 2. Bölge Müdürlüğünden 675 işçinin çıkarılmasını iktidarın kıyımı olarak nitelemişti. Şimdi aynı uygulamayı Genel Başkan Yardımcısı bulunduğu parti yapıyor."

İngiltere' de 90 bin çelik işçisi greve gidiyor

LONDRA (THA)

İngiltere'de 90 bin çelik işçisi, yarın ülke çapında greve gidiyor.

Grevin, işverenlerin İngiltere Demir ve Çelik İşçileri Sendikasının yüzde altılık ücret artışı talebini kabul etmemeleri ve ancak yüzde beşlik bir ücret artışına razı olmaları yüzünden başlayacağı bildiriliyor.

Grev konusunda bir açıklama yapan İngiliz Demir ve Çelik İşçileri Konfederasyonu Genel Sekreteri, grevin kesin, hızlı ve kestirme bir hareket olacağını umduğunu" ve istenilen zam oranı kabul edilmediği takdirde tüm ülkede demir ve çelik sanayinin felce uğrayacağını söyledi. Öte yandan, İngiliz Çelik İşletmeleri Başkan Yardımcısı Robert Scholey ise, Grevin İngiliz tüketicisi üzerindeki etkilerinin, uluslararası sendikaların İngiltere'ye çelik ihracını önleme kararı alıp almamalarına bağlı olduğunu" ve "uluslararası sendikaların İngiltere' deki grevi desteklemek üzere harekete geçeceklerini sandıklarını" belirtti.

Maliye Bakanı Sezgin yurda döndü

Sezgin görüşmelerin "faydalı" geçtiğini söyledi

İSTANBUL (AA)

Sudi Arabistan'a yaptığı ziyareti tamamlayan Maliye Bakanı İsmet Sezgin dün yurda döndü.

Yeşilköy hava limanında bir demeç veren Maliye Bakanı İsmet Sezgin, Sudi Arabistan'da hükümet yetkilileri ile yaptığı görüşmelerin "çok faydalı ve tatmin edici geçtiğini" söyledi.

Suudi Arabistan'da bulunduğu süre içinde Kral Halid tarafından da kabul edildiğini belirten Maliye Bakanı İsmet Sezgin, ayrıca Maliye, Ticaret, Endüstri ve Eletrik bakanları ile de çok yararlı görüşmeler yaptığını söyledi.

Maliye Bakanı İsmet Sezgin gazetecilerle görülüyor.

Aster-İş Kocaeli Bölge Temsilciliği kapatıldı

İSTANBUL (THA)

DİSK'e bağlı Aster-İş Sendikası Kocaeli Bölge Temsilciliği yapılan bir arama sonucunda emniyet yetkililerince kapatıldı. Aster-İş Genel Başkanı Ayhan Dümen, Kocaeli Valisi Celal Kayacan'ın "Gerici güçlerin yalan yanlış ihbarlarıyla hareket ettiğini" öne sürerek, Kocaeli Bölge Temsilciliğinin kapatılmasını kınadı.

DİSK Genel Sekreteri Fehmi Işıklar da aynı konuda bir açıklama yaparak, olayı yasadışı bir tutum olarak niteledi.

DEMAK adlı bir şirket eski damperi yeni diye satarak bir yurttaşı dolandırdı

Eskimiş makineleri boyayıp yeni diye satıyorlar

- Damperin eski olduğu bilirkişi raporu ile tespit edildi
- Almanya'da çalıştığı halde damperi,"paramız dışarı gitmesin" diyerek bu şirketten alan Hüseyin Özen, yetkililerin olayla ilgilenmesini istiyor

İSTANBUL (ÖZEL)
İstanbul'da kurulu DEMAK'ın (Demir- Makina Sanayi ve Ticaret A.Ş. eski makineleri boyayıp müşterilere yeni diye sattığı bildirildi.

Birinci hamur kağıt üzerine renkli resimler ve geniş bilgiler verilerek broşür bastırıp, eski makineleri satarak yurttaşları dolandıran DEMAK Şirketinin müşterisi Hüseyin Özen adlı yurttaş, gazetemize gelerek nasıl dolandırıldığını anlattı. Hüseyin Özen şunları söyledi:

"13 sene Almanya'da çalışarak 1977'de Türkiye'ye geldim. İnşaat işleriyle uğraştığım için gerekli alet ve makineleri Türkiye'den almayı düşündüm, paramız dışarıya gitmesin diyerek. DEMAK Şirketinin mallarını Almanya'dan tanırım. Buradakini de onlar gibi sağlam sandım. 150 bin liraya bir inşaat damperi aldım. Almaz olsaydım! Parçaları eski ve dökülmüş olduğundan birinci hafta 40-50 bin lira masraf yaparak zarar etti. Zararımı ödemelerini istedim. Ödemediler. Aradan on gün geçmeden şanzımanı parçalandı, direksiyon elimde kaldı. Bunun üzerine dolandırıcılıktan Beyoğlu Savcılığına dava ettimse de makul bir sonuç alamadım.

"Daha sonra dokuz çocuğumla birlikte DEMAK'ın bürosuna giderek ya paramı vermelerini ya da yeni mal vermelerini söyledim. Patron Yük. Müh. Burhan Topaloğlu, müdür ve patronun oğlu üzerime sadırdılar. Binanın önüne pankart asarak olayı protesto ettim. Polisler beni ve patronu karakola götürdüler. Daha sonra serbest bıraktılar. Daha sonra Üsküdar adli makamları yoluyla açtığım davada bilirkişi malın eski olduğu, orijinal olmadığı yolunda rapor verdi. Şimdi aynı makineye ait 30 bin liralık borç senedim var. Onu da patron banka yoluyla almak istiyor. Ne yapacağımı şaşırdım. Adamlar hem sahte mal satıyor, hem de parayı çeşitli yollarla alıyor. Dokuz çocuğun rızkıyla oynamak buna denir. Yetkililer bu olayın üzerine gidecek mi? Şimdi bu sorunun cevabını bekliyorum."

DEMAK Şirketi tarafından dolandırılan Hüseyin Özen adlı yurttaşın yine aynı şirketten aldığı damperin yeni olup olmadığı konusunda hazırlanan bilirkişi raporunda şunlar belirtiliyor:

"Şanzıman demonte edilmiş ve açık vaziyette görüldü. Şanzımanda mevcut dişlilerin temas yüzeyinde açık bir şekilde aşınma izleri görülmektedir. Dipte madeni talaş tortuları mevcuttur. Şanzımanın yapılan incelemesinde, kullanılmış ve eski olduğu ve başka bir araçtan çıkma olduğu kanaatine varıldı.

"...Yapılan incelemede motorun yeni olduğunu gösterir herhangi bulguya rastlanmamıştır. Şase kalite yönünden çok zayıftır."

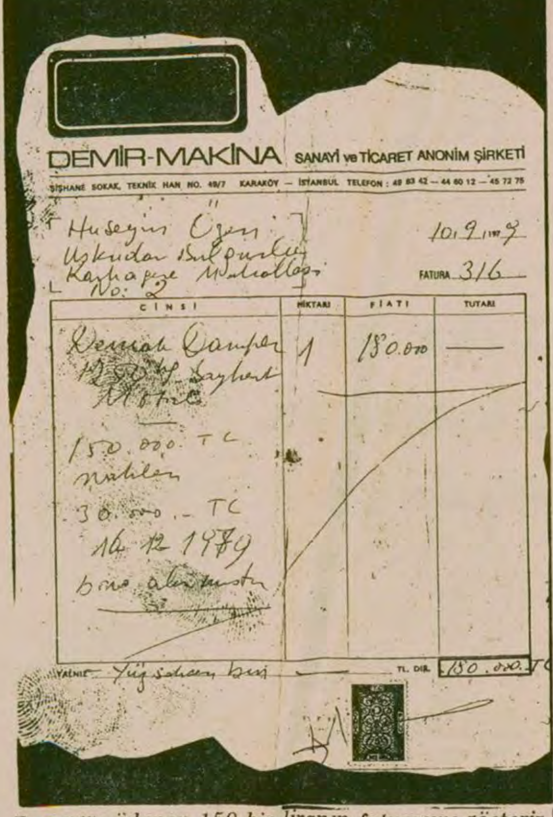
DEMİR-MAKİNA SANAYİ ve TİCARET ANONİM ŞİRKETİ
FATURA 316

Dampere ödenen 150 bin liranın faturasını gösterir fotokopi.

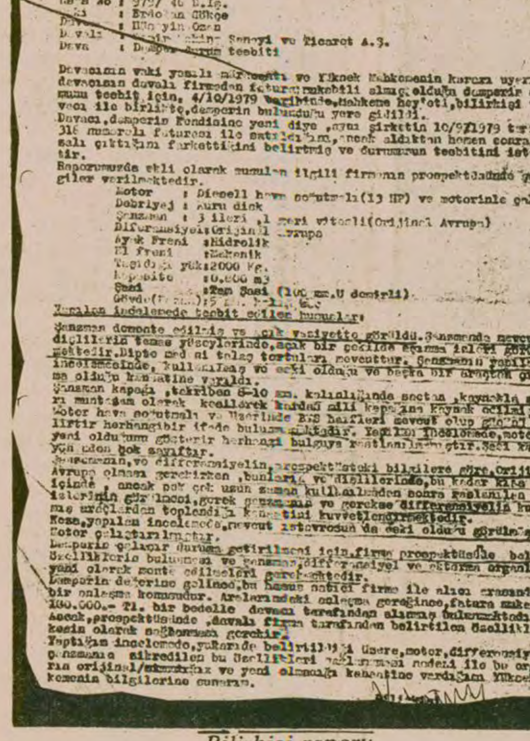
2. Sulh Hukuk Mahkemesi Hakimliğine
ÜSKÜDAR
Bilirkişi raporudur. 3/11/1979

Bilirkişi raporu

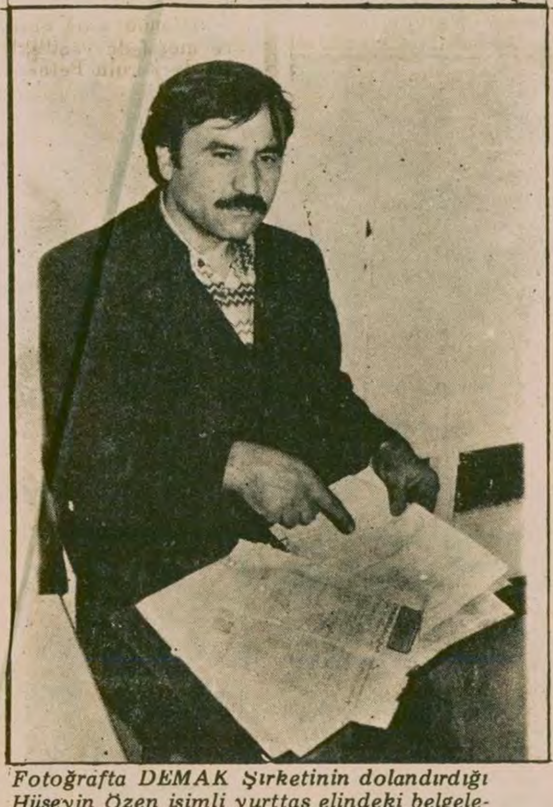
Fotoğrafta DEMAK Şirketinin dolandırdığı Hüseyin Özen isimli yurttaş elindeki belgeleri gösterirken görülüyor.

Kömür geldi!.. Bu kez de kömürü taşıyacak arabaya mazot bulunamadı

- Akaryakıt dağıtım şubeleri mazotu karaborsadan satıyor

İSTANBUL (ÖZEL)
Kış geldi, kar yağdı kömür de geldi. Ancak vatandaş muhtarlıktan kağıdı aldı, sıraya girdi, fakat kömürünü taşıyacak araba bulamadı. Kuruçeşme'deki kömür tevzi satış deposunda çalışan 300 kadar kamyon mazot yokluğundan çalışamaz duruma geldi. Kömürü taşıyacak durumda olan ise benzinle çalışan birkaç tane kamyon. Benzin bulamadıkları takdirde onlar da çalışamayacak.

KARABORSADAN SATILAN MAZOT

Mazot yokluğundan iş yapamaz duruma gelen nakliyeciler önceki gün Shell dağıtım şubesine tankerle mazot geldiğini görünce sevinmişler. Ancak sevinçleri yarım kalmış. Çünkü, İstasyon sahibi Hikmet Ayyıldız, mazot veremeyeceğini söylemiş. Bunun üzerine nakliye şoförleri de ısrar etmişler. Ayyıldız da sarılmış telefona ve "işyerime baskın yapıldı" diyerek polise haber vermiş. Polis olayı araştırmadan şoförleri tartaklamış. Hatta bir iki el ateş açmış. Daha sonra da 11 kadar şoförü gözaltına almış.

Mazot almak için hâlâ sırada bekleyen nakliyeciler istasyon sahibi hakkında ilginç iddialarda bulundular. Şoförlerin anlattıklarına göre, Hikmet Ayyıldız, mazotu karaborsadan 25-30 liradan satıyormuş. Şoförlere de mazot olmadığını söylüyormuş. Bu iddialarını kanıtlayabileceklerini de söyleyen nakliyeciler şöyle konuşuyorlar:

"15 gündür evimize gidemiyoruz. Mazot darlığı baş gösterdiğinden bu yana iş yapamıyoruz. Çocuklarımız evde bizi bekliyor. İstasyon sahiplerinden bazıları gibi, Hikmet Ayyıldız da uzun zamandan beri karaborsadan mazot satıyor. Yetkililerin bu sorunla ilgilenmesini istiyoruz. Hikmet Ayyıldız'ın karaborsadan nerelere mazot verdiğini de kanıtlayabiliriz."

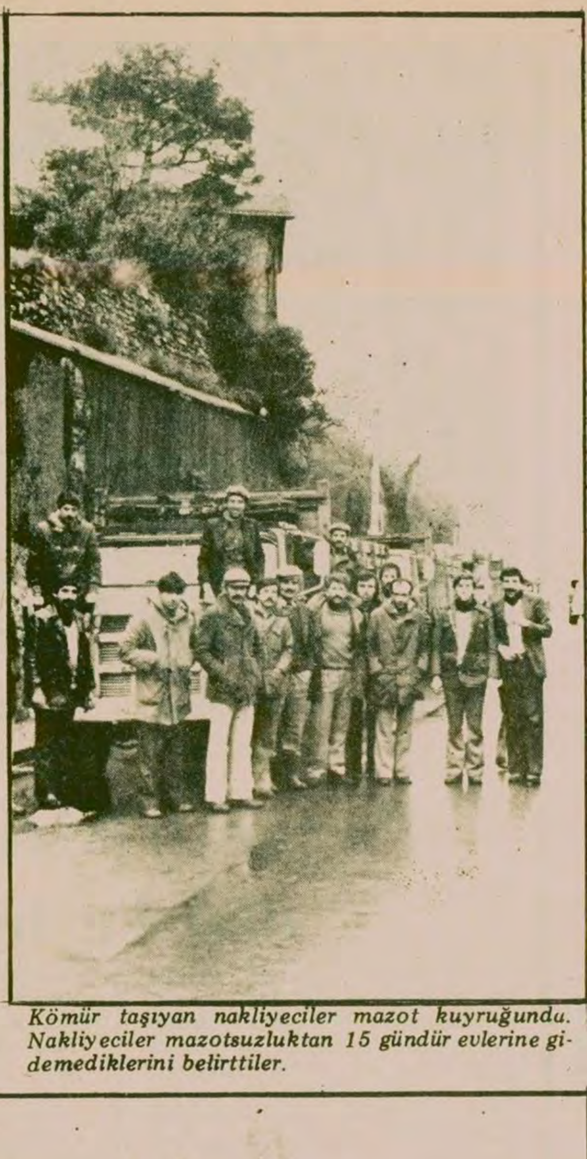
Kömür taşıyan nakliyeciler mazot kuyruğunda. Nakliyeciler mazotsuzluktan 15 gündür evlerine gidemediklerini belirttiler.

Sırası gelen vatandaş kömürünü taşıyacak kamyon bulamadı.

1980'e girerken yağ, tüp ve gaz kuyruklarına bir yenisi eklendi

BU DA OYUN KAĞIDI KUYRUĞU

AYTEN ERBAY

YILBAŞI yaklaşırken tüp, yağ, gaz ve mazot kuyruklarına bir de iskambil kağıdı kuyruğu eklendi.

İskambil kağıdı alabilmek için sabahtan kuyruğa giren kahveciler, ancak, 2-3 saat bekledikten sonra amaçlarına ulaşıyorlar. İstanbul iskambil kağıtları servisinden bu kağıtların 52'lik destesi 115, poker kağıdı diye adlandırılan desteleri de 85 liradan alınabiliyor.

Karaborsada ise, iskambil kağıdı fiyatları normal fiyatından 200-300 lira fazla.

Avrıca oyun kağıdı alabilmek için kahvehanelerı olanların ruhsatlarını göstermeleri gerekiyor.

O kadar kuyrukta bekledikten sonra ancak iki kutu alabilen kahveciler, "Buna da razıyız" diyorlar.

Mem-Der Adana Şubesi 1. Olağanüstü Kongresi yapıldı

Ulusoy:"Devlet dairelerindeki huzursuzluğun giderilmesi için bölünmeye son verilmelidir"

ADANA (ÖZEL)

Memurlar Derneği Mem-Der) Adana Şubesi 1. Olağanüstü Kongresine sunulan çalışma raporunda "Devlet dairelerinin silahlı zorbalarca basıldığı ve yüzlerce memurun siyasi düşüncesinden dolayı sürüldüğü bir dönemdeyiz" denildi.

Mem-Der Genel Kurulunda Yönetim Kurulu Başkanı Pervin Ulusoy çalışma raporunu okurken şu görüşlere de yer verdi:

"Büyük vaadlerle işbaşına gelen Ecevit hükümeti ülkenin hiçbir sorununa çözüm getirmemiş, ekonomik buhran daha da derinleşmiştir. Anarşinin bir kanadı olan TKP devlet dairelerine sızmıştır. Memurlara siyasi düşüncelerinden dolayı baskı yapmışlardır. İşyerlerini çalışamaz hale getirmişlerdir. Bugün de memurlara siyasi düşüncelerinden dolayı baskı yapılmakta, v ; sürgünler ve kıyımlar olmaktadır. Faşistler MC döneminde olduğu gibi devlet dairelerine yeniden sızmaya çalışıyorlar. Bu durum devlet dairelerindeki birliği parçalıyor, çalışanları tehdit ediyor. Biz huzursuzluğun giderilmesi için parçalanmaya son verilmesini istiyoruz."

Ulusoy son iki yılın en en önemli sorununun anarşi olduğuna da dikkat çektiği konuşmasında şunları söyledi: "Yurttaşlar değil sokağa çıkmak, evde bile rahat oturamıyor. İstediği gazete ve kitabı okuyamıyor, mahalleler faşistler ve sahte solcular tarafından işgal ediliyor."

Mem-Der Adana Şubesi birinci olağanüstü kongresinde yönetim kurulu üyeliklerine Pervin Ulusoy, Cuma Kaplan, Osman Kızıldenizli, Mehmet Hayta ve Leyla Şenlik seçildiler.

açıkça DOĞAN YURDAKUL

Kesintisiz devrim

Hacivat— Merhaba Karagöz.

Karagöz— Merhaba Hacivat. Duyduğuma göre kuşbaşı yemeye devam ediyormuşsun?

Hacivat— Yine neler saçmalıyorsun Karagöz?

Karagöz— Canım, Hafazanllah Amin Taraki'yi öldürdüğü zaman sen anlatmamışmıydın? Biz Amin ile kuşbaşı yemiştik, iyi adamdır dememişmiydin?

Hacivat— Hay Allah layığını versin cahil herif Öyle dememiştim. Buşkaşi demiştim. Yani bir çeşit oyun. Hem ben Amin'e hiçbir zaman iyi adam demedim, iftira etme.

Karagöz— Amma da iş. Gelince iyi, gidince kötü. Ben bundan birşey anlamadım.

Hacivat— Tabii kötü Baksana herif faşistmiş, CIA Ajanıymış. Kanlı bir diktatörmüş.

Karagöz— Ispanaklı taratormuş. Peki bunu birden bire nereden öğrendin?

Hacivat— TASS Ajansı öyle söylüyor.

Karagöz— Oradan duyduğuna göre, demek Amin'i de Brejnev öldürmüş.

Hacivat— Brejnev değil Karagöz, Babrak Karmel düşürmüş.

Karagöz— Brejnev böbrek taşı mı düşürmüş?

Hacivat— Böbrek değil, Babrak. Yeni gelenin adı Babrak Karmel.

Karagöz— Berbat Kamil mi? Bu da yenisi. Sanki Rusya'nın uşak fabrikası var.

Hacivat— Uçak fabrikası henüz yok. Ama Afgan halkı isterse Sovyetler onu da kurar.

Karagöz— Vay köftehor, sıkışınca lafları tersinden anlamaya başladı. Ben uşak diyorum o uçak anlıyor. Peki Hacivat bu karamela mı ne haltsa şimdiye kadar neredeymiş, ? Gökten zembille mi inmiş?

Hacivat— Hayır, Moskova'dan uçakla Kabil'e gelmiş.

Karagöz— Gördün mü bak, sonunda Rusya'ya uşak dayanmamış, yenisi ordan uçakla gönderilmiş. Ben sana dememişmiydim, sonunda Brejnev çaresiz kalıp kendi gelecek, oturacak diye?

Hacivat— Hep yalan propagandaya kanıyorsun Karagöz. Karmal Moskova'dan gelmiş, CIA ajanı, halk düşmanı Amin'i devirmiş. Sonra Sovyetler'den askeri yardım istemiş, onlar da kabul etmiş. Mesele bundan ibaret.

Karagöz— Şimdi şu anlattığına kendin inandın mı Hacıcavcav?

Hacivat— Bunda inanmayacak ne var? Kabil'de durum sakin. Afganistan'da yakında seçimler yapılacakmış. Karmel, ülkenin egemenliğini bağımsızlığını ve ulusal gururunu koruyacağını söylüyormuş.

Karagöz— Ulusal gurur.... 10 bin Rus askeriyle ne de güzel korunur.

Hacivat— Olur, olur bal gibi olur. Karagözüm sen anlamazsın, bunun adına sosyalist yardım denir.

Karagöz— Doğru, Afganistan'ı ikiye yardım. Denir.

Hacivat— Birşeyden anladığın yok Karagöz. bu durum Afganistan'ın yapısından doğuyor. Feodalite ile kesintisiz bir savaşım, darbeleri de doğal yapıyor...

Karagöz— Hacivat bize gene dolma yutturuyor.

Hacivat— Teoriden anlamadığın için aklın böyle şeylere yetmiyor. Darbeler peşpeşe gelebilir, bunun adına kesintisiz devrim denir.

Karagöz— Kes biiiir, yağlı olsun, suyundan da koy...

Hacivat— Dinlesene Karagöz...

Karagöz— Hacıcavcav kendin bile söylediğine inanmıyorsun, bir de tutmuş bizi kandırmaya uğraşıyorsun.

Hacivat— Hay allah, yine yıktın perdeyi eyledin viran, koşup sahibine haber vereyim heman.

Yorum

GENÇLİĞİN KIŞKIRTMALARA TEPKİSİ

Bütün uyarılara rağmen pazartesi günü kışkırtma ve çatışmalarını gerçekleştirdiler. İGD, Devrimci Yol, Halkın Kurtuluşu, Kurtuluş gibi grupaların ortaklaşa düzenledikleri eylemlerin sonucu, birçok kişi öldü ve yaralandı. Bu grupların eylemleri yüzünden binlerce suçsuz öğrenci de gözaltına alındı.

Marifet yaptıklarını zannedenler eylemlerinin fiyasko ile sonuçlandığını görmediler. Pazartesi günü özellikle yüksek okullardaki öğrencilerin büyük çoğunluğu okullarına gitmedi. Bu sessiz çoğunluğun, sahte solcu guruplara karşı bir tepkisiydi.

Beytepe'de 10 bin öğrenciden ancak 600-700 kadarı okuldaydı. Hacettepe, Ankara İTİA, Dil Tarih, ve ODTÜ'de de durum hemen hemen aynıydı. Hacettepe ve ODTÜ yurtlarında kalan pek çok öğrenci bir gün önceden yurtları terketti. İstanbul Üniversitesi ve İTÜ'de de öğrenciler sahte solcuları yalnız bıraktı. Gelen öğrenciler de okullardaki durumu görünce hızla uzaklaştılar. Bunlara rağmen okula gelen sınırlı sayıda öğrenciyi kışkırtmalarına alet etmek istediler. Beytepe'de DGB'li öğrencilerin müdahalesi sonucu bu arzularını gerçekleştiremediler. Olayların çıkmasının beklendiği Ankara 50.Yıl Lisesi'nde öğrencilerin sağ duyusu ve DLB'li öğrencilerin tutumu onlara boykot imkanı vermedi. Ve öğrenim sürdü.

Öğrencilerin büyük çoğunluğunun okullara gelmemesi artık bu gruplara karşı kesin olarak güvenmediklerini ve eylemlere tepki gösterdiklerini kanıtlamıştır. Deve kuşu gibi başını toprağa gömüp gerçeği görmemekte ısrar ederek, "Eylem yapıyoruz" zannedenler için bu durum uyarıcıdır. Gençliği olsun, halkı olsun karşısına alarak, "Katliamı protesto ediyoruz" adı altınad katliam düzenleyenler, nin ve Rusya'nın aleti olmaktan başka birşey yapamadılar.

Bu gurupların peşinde giden gençleri tekrar uyarıyoruz. Gittiğiniz yol yol değildir. Gençlik, okullarında huzur içinde öğrenim gömek istiyor. Demokrasi ortamı içinde fikir mücadelesi istiyor. Bugün, gerçek devrimcilik, bu tür "boykotları" boykot etmektir. Gençlik bu isteğin karşısına dikilenleri eninde sonunda yıkacaktır.

İSTANBUL LEVAZIM AMİRLİĞİ 3 NOLU SATIN ALMA KOMİSYONU BAŞKANLIĞINDAN

Askeri ihtiyaç için aşağıda yazılı mal 2490 sayılı kanunun 31 nci maddesine istinaden kapalı zarf usulü ile 14 OCAK 1980 PERŞEMBE günü saat 11.00 de toptan bir istekliye veya hizalarında gösterildiği şekilde iki istekliye ihale edilecektir. Teklif mektupları ihale saatinden bir saat önce komisyona verilmesi şarttır. Postadaki gecikmeler dikkate alınmaz.

İhaleye iştirak etmek isteyenler Ticaret Odasından kayıt belgesi getirmesi şarttır. Bu belge tarihi ilan tarihinden sonra olacaktır.

Şartnameler, İstanbul ve Ankara ile İzmir Lv. Amirliğinde, numunesi ise komisyonumuzda görülebilir.

CİNSİ	MİKTARI	TAHMİNİ TUTARI LİRA	GEÇİCİ TEMİNATI LİRA
VALİZ (Dz.K.K.) iht. için.	1250 Ad.	1.250.000	37.500
BAVUL(Dz.K.K.) iht. için	500 Ad.	550.000	16.500
TAMAMI İÇİN		1.800.000 TL.	54.000 TL.

Sayı: 1452 Basın:26333-1418)

T.C. ENERJİ VE TABİİ TAYNAKLAR BAKANLIĞI DEVLET SU İŞLERİ GENEL MÜDÜRLÜĞÜNDEN

1— Aşağıda ihale No Cinsi, Miktarı, İhale Tarihi ve Saati, Muvakkat Teminat miktarı gösterilmiş olan malzeme müteahhit nam ve hesabına teklif isteme suretiyle satın alınacaktır.

İhale No	Cinsi ve Miktarı	Şartname Bedeli	Muvakkat Teminat	İhale Tarihi ve Saati
78-73D-24/2	4 Kalem T Tipi Komple Çift Tüplü Kartiyerler	50.-TL.	612.362.-TL	7/1/1980-14.30

2— İhale, DSİ Makina ve İkmal Dairesi Başkanlığında (Yücetepe Mah. Maltepe R-7 ANKARA) toplanarak satınalma komisyonunda yapılacaktır. Şartnameler aynı yerden ve İstanbul'da DSİ 14. Bölge Müdürlüğü'nden (Firüzağa Süngü Sokak 3-5-7 Tophane-İSTANBUL) temin edilecektir.

3— İsteklilerin teklif mektuplarını, İdari Şartnamenin 9.ncu maddesinde istenen vesaik ile birlikte ihalenin yapılacağı saatten 1 saat evvel komisyon Başkanlığına makbuz mukabilinde teslim etmeleri şarttır.

4— Postada vaki gecikmeler ve telgrafla yapılacak müracaatlar kabul edilmez.

5— Genel Müdürlüğümüz 2490 sayılı kanuna tabi değildir.

6— Banka teminat mektupları limit dahili olacaktır.

(Basın: 26356-1421)

«Kıbrıs' ta Türk Eserleri» bu hafta yayına giriyor

Ankara Televizyonu bu haftadan itibaren her cuma günü yeni bir belgesel dizinin,'Kıbrıs'ta Türk Eserleri'nin yayınına başlıyor. 8 bölümlük dizinin ilk iki bölümünü Kıbrıs'ın genel tarihi oluşturuyor. Birinci bölümde Yeşil Ada'nın tarihi, bilinen en eski kültür olan Neolitik Çağ'dan alınarak, adanın 1571 yılında Osmanlılar tarafından fethine dek inceleniyor.

İkinci bölüm de ise Kıbrıs tarihini Osmanlı fethinden başlayarak günümüze değin gelişimi içinde izleyeceğiz. Daha sonraki bölümlerde de Kıbrıs'taki Türk eserlerini yakından tanıma olanağı bulacağız.

Dizinin metnini Orhan Tuncer yazdı. Arkeolog Tuncer Bağışkan'ın danışmanlık yaptığı diziyi Çetin Çeki ve Tuncay Atayata seslendirdiler. Süleyman Seylan yapımı üstlenirken, yönetmenliği Orhan Tuncel'le birlikte gerçekleştirdiler.

Dizi belgeselde Kıbrıs'ın helikopterden yapılmış ilginç çekimleri de yer alıyor.

İlk programda Yeşil Ada'nın 1571'e kadar tarihi ve kültürel gelişimi ele alınıyor.

"Paranın Kiri"nde gazeteci Ümit

«Paranın Kiri» ya da dişi Andros

Geçtiğimiz pazartesi akşamı TV'de senaryosunu Atilla İlhan'ın yazdığı bir "TV Filmi" izledik. Yönetmenliğini daha önce başka yapımlarda da adına rastladığımız Hüseyin Karakaş'ın yaptığı film, bir kadın gazetecinin bir yolsuzluğu ortaya çıkarışını anlatıyordu.

"Paranın Kiri" bir yandan Atilla İlhan'ın 1960'larda Ali Kaptanoğlu takma adıyla senaryosunu yazdığı polisiye filmlerin havasını taşıyor, dolayısıyla klasik Amerikan polis filmlerinden etkiler getiriyor, bir yandan da TV'de son yıllarda yoğunlaşan toplumsal sorunları işleme eğilimini yansıtıyor. Ama aslında "Paranın Kiri"ndeki bu ikinci eğilimin kaynağını da Batı TV filmlerinde görmek kolayca mümkün. "Paranın Kiri"nin örneğin TV'de geçtiğimiz dönemde cumartesi akşamları gösterilen gazeteci Mike Andros'un serüvenlerinin bir çeşit yerlisi izlenimini bıraktığını söyleyebiliriz. Aradaki tek fark Atilla İlhan'ın gazeteci kahramanının kadın olmasından ibaret. İlhan, bu değişiklikle filmi daha bir çekici kılmayı amaçlamış herhalde.

"Paranın Kiri"nde bir milli sermaye yatırımını engellemek isteyen ithalatçı şirketin **yaptığı** baskılar, giriştiği **yolsuzluklar** ortaya çıkarılmaya **çalışılıyor.** Ama "Paranın Kiri"**nin izleyiciye** bir ulusallık **bilinci kazandır**dığını söyleyebilmek **çok zor.** Her şey olayların, kişisel dram ve tutkuların ardında kaybolmuş gitmiş. Kaldı ki İlhan, Almanya'da çalışan işçilerin paralarını biraraya getirip fabrika kurma girişimlerini savunurken, bir yandan da kapitalist düzeni seçenek olarak getirmiş olmuyor mu? Bunu bir yana bırakalım, toplumumuzun temel bazı çelişkileri gazetecilerin, polislerin çabalarıyla altedilecek kadar basit ve düz bir çizgi mi gösterir? Bu soruların yanıtları filmin yüzeyde bakış açısını kolayca ortaya koyabilir.

"Paranın Kiri"nde ne için mücadele ettiği pek belli olmayan kadın gazeteci Ümit'in serüveni inandırıcılıktan da oldukça uzak. Komiser Ali Rıza'nın gazeteciye destek olan çabaları da inandırıcı değil. Ülkemizde büyük sermaye şirketlerinin üzerine bu denli cesaretli yürüyebilen kaç tane polis komiseri gösterebilirsiniz? Ama film, aslında düzeni değil de, belli bazı "olumsuz", "kötü" tipleri hedef aldığı için olaylar bu **denli** kolayca çözümleniveriyor. **Aynı** Komiser Columbo filmlerinde **ya** da Andros'larda olduğu gibi. Kötüler yakalanıyor, cezalarını buluyorlar.

"Paranın Kiri" daha çok temiz, düzgün sinema dili ile ilgi çekiyor. Yani rahatça, sıkılmadan izlenebiliyor. Onun ötesinde anlatılanlar ancak "Andros"lardaki kadar önemsenebiliyor.

Yılbaşı nedeniyle ertelenen

'Kadın Doktor'u önümüzdeki hafta izleyebileceğiz

Televizyonda yeni konusu hastanede geçen yeni bir dizi yayına giriyor. "Kadın Doktor" adlı dizi yılbaşı nedeniyle bugün yayına sokulamadı. Ancak önümüzdeki haftadan itibaren Kadın Doktor'u her pazartesi TV'de izleyebileceğiz. Bu arada 1980 yılı için alınan yabancı dizilerden konusu hastanede geçen bir başka dizi de önümüzdeki ay izleyiciye sunulacak. "Hastane" adını taşıyan dizinin birinci gösterimi daha önce yapılmıştı. Bu bölüm önceki yayının bir devamı oluyor.

Kadın Doktor bundan böyle Yukarıdakiler-Aşağıdakiler'in yerini dolduracak. Dizide başlıca roller Susan Flannery, Katheryn Harrolo, Howard MC.Gıllın ve Sheree North tarafından paylaşılıyor. 4 bölümlük Kadın Doktor'un ilk filminde Biscayne Hastanesinde görev yapan Jill, sınavlara hazırlanırken acil bir vaka ile karşılaşır. Bu olay onun hastane personeli ve başhekim Rebaka ile tanışmasını sağlar.

Başhekim Rebaka ve doktor Ken, Mike ve Frank ile başhemşire Cathy'nin hastalarla ve kendi aralarındaki ilişkilerinin çerçevesinde olaylar sürer.

TV'de bu hafta

SALI

19.30 MERHABA

Programda tarla balıkçılığında aynalı sazan balığının üretimi konu ediliyor. Tarla balıkçılığının nasıl yapılması gerektiği ve bu konuda çalışmak isteyenlere öneriler getiriliyor. Programa halk ozanı Hüseyin Erdoğan da bir parçayla katılıyor.

21.15 TV'DE SİNEMA

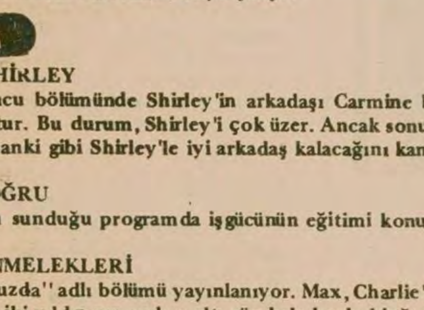

"Boomerang"'ını izleyeceğimiz Elia Kazan

Yönetmenliğini Elia Kazan'ın yaptığı ve başlıca rollerini Dana Andrews, Jane Wyatt ile Le J.Cobb'un paylaştıkları "Geri Tepen Silah" (Boomerang) adlı film yayınlanacaktır. Herkesin sevdiği rahip Lambert'in katil zanlısı olarak John Waldron adlı bir kişi yakalanır. Savcı Harvey, Waldron'un iddianamesini hazırlarken onun suçsuz olduğuna inanır. Tüm baskılara karşın onu kurtarmaya çalışır.

ÇARŞAMBA

19.30 LAVERNE-SHIRLEY

Sürekli filmin 10'uncu bölümünde Shirley'in arkadaşı Carmine bir kız arkadaş bulmuştur. Bu durum, Shirley'i çok üzer. Ancak sonunda Carmine her zamanki gibi Shirley'le iyi arkadaş kalacağını kanıtlar.

20.45 ÇÖZÜME DOĞRU

Önder Şenyapılı'nın sunduğu programda işgücünün eğitimi konusu üstünde duruluyor.

21.25 CHARLİE'NİN MELEKLERİ

Dizinin "Melekler Buzda" adlı bölümü yayınlanıyor. Max, Charlie'ye başvurur ve revünün iki yıldızının açılışa altı gün kala kaybolduğunu bildirir. Melekler, Max'ın revüsüne girerek olayı incelerler.

PERŞEMBE

19.05 GÖKKUŞAĞI

Ümit Denizer'in sunduğu programın 'Bir Kitabımız Var' bölümünde Samed Behrengi'nin yazdığı "Bu Gelen Köroğludur" adlı kitaptan seçilen bir bölüm tanıtılıyor. Tartışma bölümünün konusu Çocuk Yılı. İlkokul çocukları konuyu İnci Gürbüzatik ile tartışacaklar.

20.50 ÖLÜMÜ YAŞAYAN KENT-AHLAT

Programda Türk sanatının önde gelen merkezlerinden Ahlat tanıtılıyor. Van gölü kıyısında Bitlis'e bağlı bir ilçe olan Ahlat, Ortaçağ'da İslam dünyasının üç büyük kentinden biriydi. Programda Ahlat'ta yeralan çeşitli tarihi ve mimari kalıntılar tanıtılacak.

21.25 TELEVİZYONCULAR

Yeni dizinin ilk bölümünde "Bizim Amerikayı Kurtaran Kız" adlı film yayınlanacak. Filmde bir TV kuruluşunda çalışanların hem özel hem meslek yaşamları konu alınıyor. Televizyon yeni yayın dönemine girerken "Bizim Amerika" adlı üç bölümlük bir dizi hazırlanır. Ancak Genel Müdür diziyi beğenmez. TV Dairesi başkanı Jack Kiley dizinin yeniden düzenlenmesi görevini Ellen Cuanıngham'a verir.

CUMA

19.05 ŞEKER KIZ

Dizinin 12'inci bölümünde Neal, Anthony'nin özel yetiştirdiği gülleri koparır. Candy'nin başucuna koyar. Candy, Anthony'nin koyduğunu sanıp sevinirken, Anthony'de Candy'nin gülleri kopardığını sanıp çok kızar. Ancak sonradan olay anlaşılır.

21.15 TV'DE TÜRK SİNEMASI

Ertem Eğilmez'in yönettiği ve başlıca rollerini Vahi Öz, Ajda Pekkan, Sevda Ferdağ, Münir Özkul ve Hulusi Kentmen'in paylaştıkları "Kart Horoz" adlı film yayınlanacak. Zengin ve çapkın kaptan Kamil (V.Öz) hasta olmasına rağmen çapkınlıktan vazgeçmez. Hizmetcisi Dilber'in cilveleri sayesinde kız kardeşi ve nişanlısı da Kaptan Kamil'den para koparırlar. Olaylar gelişir.

CUMARTESİ

17.05 FLİPPER

Dizinin "At Hırsızları" adlı bölümünde Bud, birgün Steive adında bir çocukla tanışır. Steive'nin bir atı vardır. Ancak her ikisi de kayıktayken atı çalarlar. Bud da peşlerinden gider. Ama engel olamaz.

18.00 KÜÇÜK EV

"Yalnızlığın Getirdiği" adlı bölümde Charles ve Jonathan iyi bir para karşılığı telefon hattı döşemeye giderler. İş bir ay sürecektir. Herkesin çok işi olduğundan Carrie kendini yalnız hisseder ve hayali bir arkadaş bulur.

20.45 İBİŞ'İN RÜYASI

Nuran Tiyatrosunda kantocu olarak işe başlayan Hatice, Semra Seha adıyla başarılarını sürdürür. Bu arada Nahit'le olan hissi ilişkileri de sürmektedir.

21.30 İLDEN İLE

Ersan Başbuğ'un hazırlayıp Cemile Kutgün'ün sunduğu bu programa Ela Altın, Nükhet Duru, Arif Sağ, Burhan Çaçan, Bahri Karaçay, Lütfi Ortakale, Ekrem Çakilli, Mükerrem Kemertaş, Mete Çelenk, Mehmet Çalmaşır, Raci Alkır, Erzurum Folklor Ekibi, Nusret Sümmanioğlu ve Hüseyin Sümmanioğlu katılıyorlar.

PAZAR

12.05 TATİL SİNEMASI

Başrollerini James Stewart, Ruth Roman ve Corinne Colvet'in oynadıkları "Uzak Ülke" adlı film yayınlanacak. Filmin konusu 1896 yıllarında geçmekte. Joff ve Ben sürülerini satmak ve kazandıkları parayla bir çiftlik almak düşüncesindedirler. Sürüyü uzun bir yolculuktan sonra Skegvey'e götürürler. Ancak burada şerif silah zoruyla sürüyü ellerinden almaya kalkar. Aralarındaki mücadeleye kasaba halkı da katılır. Olaylar gelişir.

14.10 YAŞADIĞIMIZ DÜNYA

Dizinin bugünkü bölümünde Amerikan Ulusal Parkları yayınlanacak. Ülkenin doğal geçmişini gelecek kuşaklara aktaran bu parklardan biri tanıtılıyor.

20.40 SHAKESPEARE

Yeni dizinin ilk bölümünde Şekspir tiyatroya tutkunluğu yüzünden ailesini Straford'da bırakarak Londra'ya gelir. Ancak yaşamını at bakıcılığıyla kazanan bir şairdir. Bir gün şansı açılır ve sahne arkasından horoz ötüşü taklit etmek üzere tiyatroya alınır. Burada ünlü yazar Kit Marlove ile tanışacak ve bu ilişki onun yaşamını değiştirecektir.

21.30 YARIŞ - 80

Atilla Sarıkayalı'nın sunduğu programda Polonya konu edilerek yarışmacılar mücadele edecekler. Programda Polonya müziğinden örnekler de verilecek.

7den 70e spor... 7den 70e spor...

Genç futbolcular Fenerbahçe'ye canlılık getirdi

FENERBAHÇE: 2 BURSASPOR: 1

Stad: İnönü.
Hakemler: İhsan Türe xx, Kadri Koçbay xxx, Mehmet Yavuztürk xxx..
FENERBAHÇE: Adem xxx-Müjdat xxx, Yaşar xx, Erol xx, Cem xx-BMehmet xxx, Tuna xx, Ali Kemal xx-Mustafa xxx, Raşit xx, İsmail xxx..
BURSASPOR: Talip xxx- Sedat 2 xxx, Sinan 2 xx, Erdinç xxx, Özer xxx-Sedat 3 xx, Cengiz xxx, Recai xx-Kadir xx, K.Mehmet xxx, Sinan 1 xx.
Goller: Tuna (Dk. 43), K. Mehmet (Dk.65), İsmail (Dk.85)..

Fenerbahçe Bursaspor'u 2-1 yenerek moral kazandı.

Fenerbahçe Bursaspor maçı yağmur altında ve ağır sahada oynandı. Birinci yarıda her iki takım sahanın ağırlığına rağmen süratli idi. Dakikalar ilerledikçe Fenerbahçe'nin daha ağır bastığı görüldü. Ancak Bursasporda atak oyunla başabaş, dişe diş mücadele veriyordu.

Genç oyuncular sağdan ve soldan Bursalılara korkulu dakikalar yaşatıyorlardı. 6. dakikada İsmail'in güzel bir ortasına yükselen Raşit yararlanamadı.

12. dakikada Bursaspor bir fırsat yakaladı. Bu dakikada K.Mehmet topa vuramadı. 16. dakikada bir Fener atağında Talip ile karşı karşıya kalan Raşit kaleciyi nişanladı top Talip'in ellerinde kaldı. 27. dakikada ceza sahası içinde Mustafa'nın çok güzel şutunu Talip ancak kornerle önleyebildi. 34. dakıkada Sedat 3'ün ara pasını iyi kollayan Kadir'in Adem'i de geçtikten sonra çektiği şutu direk yanından dışarı gitti. 43. dakikada Fenerbahçe'nin gölü geldi. 25 pastan Fener'in kazandığı ceza atışında Tuna çok sert bir şutla Talib'i avladı. Birinci yarı böylece Fenerbahçe'nin 1-0 galibiyeti ile sona erdi.

İkinci yarıda Bursaspor yine atak oyununu sürdürdü. Ancak Bursasporlular beraberliğe ulaşmak için Fenerbahçe kalesine yüklendikleri zamanlar müdafaada gedikler veriyorlardı. Bursaspor bu atak oyunun mükafatını 65. dakikada gördü. Fenerbahçe kalesine ortalanan topu Fenerbahçeliler uzaklaştıramadılar. Fenerbahçelilerin kafasından seken top K.Mehmet'in önüne geldi. Bu kurt oyuncu güzel bir vuruşla Bursaspor'un beraberlik gölünü Fenerbahçe ağlarına taktı.

Fenerbahçeliler bu gole ofsayt gerekçesi ile itirazda bulundular. Ancak hakem kararından dönmedi. Bu golde ofsayt kokusu yok değildi ama herhalde hakem topun rakipten gelmesi üzerine böyle bir karar vermeyi düşünmedi. 73. dakikada Raşit kale önündeki topa vuramadı. 85. dakikada Fenerbahçe sağdan bir firikik kazandı. B.Mehmet'in görerek ustaca yaptığı atışını İsmail çok güzel bir kafa ile değerlendirdi ve topu Bursaspor ağlarına gönderdi. Oyun böylece 2-1 galibiyeti ile sona erdi.

YORUM

Fenerbahçe bu maçta, sahanın ağır olmasına rağmen genel olarak mücadeleci ve süratli bir oyun sergiledi. Takımda bazı aksayan taraf yok denemez. Zamanla bunlar da düzelirse sanırız, Fenerbahçe ikinci yarıda başarılı olur. Bu arada takımda yeni oynayan Müjdat, Mustafa ve İsmail'in başarılı olduklarını ve göz doldurduklarını özellikle belirtmek isteriz.

Bursasporlular beraberliğe ulaştıkları dakikaya kadar çok iyi idiler. Beraberlikten sonra savunmaya dönüşleri yenilmelerine neden oldu.

İstanbulspor-Mardinspor maçı yarıda kaldı

İSTANBUL (THA)

Vefa Stadında oynanan İstanbulspor-Mardinspor Üçüncü Türkiye Ligine terfi maçında olaylar çıkması üzerine karşılaşma yarıda kaldı.

İlk maçı Mardin'de Mardinspor'un 2-0 galibiyeti ile kapanan karşılaşmanın İstanbul'da oynanan rövanşında İstanbulspor, 25. dakikada 3-0 üstünlük sağladı. Karşılaşma bu skorla oynanırken 25. dakikada Mardinspor'dan Beşir ile İstanbulspor'dan Ümit'in kırmızı kart görmeleri üzerine Mardinsporlu futbolcular hakem Turgut Uğün'ün üzerine yürüdüler ve saha komiserini dövdüler. Güvenlik kuvvetlerinin olaya el koyarak gerekli önlemleri almasına rağmen hakem güvenlik açısından oynatamayacağını açıklayarak karşılaşmayı tatil etti.

Trabzonspor yoluna devam ediyor: 2-1

Stad: Gaziantep Kamil Ocak Stadı,
Hakemler: Hilmi Ok xxx, Metin Cerrahoğlu xxx, Sedat Halk xxx..

GAZİANTEPSPOR: Yaşar xx-Nurettin xx, Ahmet xx, Fatih xxx, Hayri xx-Tuğrul xxx, Sami xx, K.Hüseyin xx-Erdal xx, Murat xx, Ömer xx..

TRABZONSPOR: Şenol xx-Turgay xxx, Arif xxx, Hüsnü xx, Mustafa xxx-Serdar xx, Güngör xxx, Yaşar xx- Selahattin xxx, Tuncay xx, Galip xx..

Goller: Selahattin (Dk. 20), Galip (Dk. 42), Fatih (Dk. 81)..

Diğer Sonuçlar:
Göztepe-A.Demirspor: 2-1
Kayserispor-Eskişehirspor: 1-1
Adanaspor-Altay: 0-0
Zonguldakspor-Beşiktaş: 2-0
Rizespor-Galatasaray: 1-0
Orduspor-Diyarbakırspor: 3-1

Fotoğrafta Taçsporlu Akber'in atışı görülüyor. (Fotoğraf: AYDINLIK)

Hentbol Liginin önemli maçında

İTÜ, TAÇSPOR'U 16-13 YENDİ

İstanbul hentbol liginin iki namağlup takımını karşı karşıya getiren önemli maçında, İTÜ çekişmeli bir karşılaşmadan sonra Taçsporu 16-13 mağlup etmeyi başardı.

Salon: Bağlarbaşı A Salonu,
Hakemler: Kamil Kuş xx, Metin Kaçar xx..
İTÜ: Yüksel xxx-Ali xx, Uğur (1) xx, Rasim (1) xxx, Kadir (4) xxx, Kayhan (5) xxxx, Birkan (5) xxx..
TAÇSPOR: Tunç xxx. Fatih xx-Bilal (1) xx, Cengiz (2) xxx, Kenan (3) xxx, Akber xxx, Kemal (4) xxx, Can (3) xxx, Hakan xx..
(Devre: 5-8)

Karşılaşmanın ilk yarısını iyi bir savunma ve süratli hücumlarla Taçspor 8-5 önde kapattı. Ancak ikinci yarıda İTÜ'den Kayhan ve Kadir'in hücumlarına Birkan da katılınca İTÜ önce oyunda dengeyi sağladı, daha sonra da Birkan'ın golleri ile öne geçerek müsabakadan 16-13 galip ayrıldı.

İlk yarısı 11-10 Demirsporun üstünlüğü ile kapanan günün diğer karşılaşmasında da Alibeyköyspor Demirspor'u 24-20 vendi

FERİDUN ERBİL

Uyarıyoruz

Altunizade'nin 30 saniye lambaları yanlış çalışıyor

İSTANBUL (ÖZEL)

Altunizade'deki Anadolu Spor Sitesi Salonunda bulunan elektronik 30 saniye lambaları zaman zaman arıza yaparak yanlış bir şekilde çalışıyor.

Basketbol müsabakaları için gerekli olan ve hakem masasından yönetilen pota arkalarındaki iki adet elektronik 30 saniye lambası, hakemlerin de bilgisi dahilinde olmasına rağmen bozuk ve arızalı bir şekilde kullanılıyor. Maçlar sırasında bazan 30, bazan da 39 saniyeden geriye sayma işlemine başlayan elektronik lambalarla karşılaşmalar müsabaka yönetmeliğine uygun olmayan bir şekilde yönetiliyor. En son dün oynanan deplasmanlı Basketbol Ligi maçlarında izlediğimiz elektronik lambalar zaman zaman yine 39 saniyeden geriye sayma işlemine başlamasına rağmen, masa hakemleri herhangi bir girişimde bulunmadıkları gibi müsabakaların bu şartlarla oynanmalarında ses çıkarmadılar.

Cihangir'in atışını Beşiktaşlı Erman (10) izlerken görülüyor. (Fotoğraf: AYDINLIK)

Beşiktaş TOFAŞ'ı da 89-82 yendi

Salon: Anadolu Spor Sitesi Salonu:
HAKEMLER: Ertan Anadol x, Erdinç Elmastaş x.
BEŞİKTAŞ: Erman (36) xxxx, Battal (8) xxx, Vedat (8) xxx, Ahmet xx, Abdullah (10) xx, Hurşit (22) xxx, Aydemir (5) xx..
TOFAŞ SAS: Candan (8) xx, Cihangir (34) xxxx, Cevat (24) xxx, Serdar (8) xx, Zeki (6) x, Remzi (2) xx, Can x..
(Devre: 47-41)

SEDAT ÜRETEN

Cumartesi günü Eczacıbaşını deviren Beşiktaş dün de aynı hızla Tofaş SAS'ı 89-82 mağlup ederek şampiyonluk yarışında ben de varım, dedi.

Tofaş karşılaşmanın başında Erman'ı durdurmak için, Serdar'la Erman'a baskı yapıp diğer 4 oyuncusu ile bölge savunmasını tercih etti. Beşiktaşlılar ise müsabaka boyunca adam adama savunma uyguladılar. Maçın başında Tofaş SAS hemen öne geçti ama Beşiktaş da Erman ve Battal ile 7. dakikada hemen dengeyi sağladı. 10-10.. Tofaş, 11. dakikaya gelindiğinde 22-16'lık bir üstünlük sağlamıştı. Buna rağmen Beşiktaş Vedat ve Hurşit ile rakibini yakalayıp 13. dakikada 24-22 öne geçti. Daha sonra Tofaş, Erman'ın üzerine baskı yapmaktan vazgeçip bölge savunmasına dönünce, bu defa Erman yine sağdan isabetli şutlar atma imkanı buldu. Buna savunmadaki yardımlaşmalar da eklenince Beşiktaş ilk yarıyı 6 sayı fark ile 47-41 önde kapattı.

Tofaş SAS ikinci yarıya bu kez Erman'a Candan ile baskı yaparak başladı. Daha sonra da aynı baskıyı Cihangir ile kurmaya çalıştı ama bu defa da beşiktaştan Hurşit ile Abdullah skoru yükseltmeye başladılar. Ve siyah-beyazlılar 30. dakikada farkı 12 sayıya çıkardılar. 72-60.. Daha sonra 37. dakikada Tofaş, son çare olarak önce 1-3-1 bölge savunması, arkasından da 2-2-1 tam saha baskılı bölge savunması yapmayı denedi ama son dakikada farkı bir baskete (84-82) indirmesine rağmen Erman ve Aydemir'in basketlerine engel olamayınca Beşiktaş karşılaşmadan 89-82 galip ayrıldı.

Diğer sonuçlar:
Taçspor-Yenişehir İB: 102 - 80
Galatasaray-Efes Pilsen: 63 - 90
Kolejliler-Fenerbahçe: 66-60,
Ziraat FSK-Şekerspor: 69-71

Yıldızlar Halterde iki Türkiye rekoru kırıldı

İSTANBUL (ÖZEL)

Altınay Spor Salonunda düzenlenen İstanbul-Ankara İkili Halter Müsabakalarında, 52 kiloda Otomarsan kulübünden Ömer Ünal silkmede 90 kilo kaldırarak ve yine Otomarsan Kulübünden 75 kiloda Ömer Taş silkmede 125 kilo kaldırarak 2 yeni Türkiye rekoru kırdılar.

Öte yandan ikili Halter Müsabakalarında İstanbul Ankara'yı 6-3 mağlup etti. Kilolarında birinci olan halterciler şunlar:

52 Kg: **Ömer Ünal** (İst. Otomarsan), **152.5** kg. 56 kg: İbrahim Dinler (Ankara), 150 kg, 60 **kg:** Fatih Kütükçü (Ankara), 170 kg, 67,5 kg: Muhammet Nazik (İstanbul), 217.5 kg. 75 Kg: Hilmi Meraki (Ankara), 242.5 kg. 82.5 Kg: Rıza Nazlıgül (İst. Otomarsan), 190 kg. 90 Kg: Salih Çakır (İst. Otomarsan), 242.5 kg. 100 Kg: Cengiz Haydın (İst. Otomarsan), 215 Kg. 110 Kg. Adnan Hepgül (İst. Galatasaray), 202.5 kg.

İZMİT BELEDİYE BAŞKANLIĞINDAN

Belediyemizce Bağçeşme mezarlığında yapılacak olan duvar ve beton yol inşaatı işi 2490 sayılı Kanun hükümleri dahilinde Kapalı Zarf usulüyle eksiltmeye çıkartılmıştır. İşin muhammen bedeli 1.635.008.20 TL, olup, geçici teminatı 49.050.25 TL.dir. İhalesi 17 Ocak 1980 Perşembe günü saat 16.00 da Belediye Encümeninde yapılacaktır. Şartnameleri mesai saatleri dahilinde Fen İşleri Müdürlüğünde görülebilir. İhaleye girebilmek için 1979 yılı Ticaret Odası belgesiyle 12.8.1967 tarih ve 12672 sayılı Resmi Gazetede yayınlanan inşaat tesisat ve onarım işleri ihalelerine iştirak yönetmeliğinde istenen belgelerin getirilmesi, enaz bu iş kadar bir işin muvakkat ve kat'i kabulünü yaptırdıklarına dair belgesi, Bayındırlık Bakanlığı (c) grubundan en az bu iş kadar işin eksiltmesine girebileceklerini gösterir karneleri ile ihale gününden 3 gün evvel müracaat ederek yeterlik belgeleri almaları, talipler Kapalı Zarflarını en geç ihale saatinden bir saat evveline kadar Encümen kalemine vermeleri, telgrafla yapılacak müracatlar ve postadaki vaki gecikmeler kabul edilmez.

(BASIN: 26451-1420)

İSTANBUL LEVAZIM AMİRLİĞİ 3 NO–LU SATIN ALMA KOMİSYONU BAŞKANLIĞINDAN

Askeri ihtiyaç için 80000 Ad. MATRA KAPAĞI 2490 sayılı kanunun 31 nci maddesine istinaden kapalı zarf ile 15 OCAK 1980 Salı günü saat 10.30 da satın alınacaktır. Tahmini tutarı 960.000.00 TL. olup geçici teminatı 28.800.00 TL.dır.

Teklif mektuplarının ihale saatinden bir saat önce komisyona verilmesi şarttır. Postadaki gecikmeler dikkate alınmaz. İhaleye iştirak etmek isteyenler Ticaret Odası Kayıt belgesi getirmesi şarttır. Bu belge tarihi ilan tarihinden sonra olacaktır.

Şartnameler İstanbul, Ankara ve İzmir Lv. Amirliğinde numunesi ise Komisyonumuzda görülebilir.

Sayı: 1451
Basın: 26332–1419

Rusya, Afganistan'da...

(Baştarafı 1. Sayfada) nin Afgan halkıyla aynı dili konuşan Rusların, Sovyet Tacikistan'ı ve Özbekistan'ından gelmiş olduklarına dikkat çektiler

Aynı tanıklar, Hafızullah Amin'le Babrak Karmel yanlısı güçler arasında da şiddetli çarpışmalar olduğunu, özellikle Celalabad, Kandahar, Mangarhar Eyaletlerinde durumun gerginleştiğini bildirdiler.

"MÜCADELE SÜRECEK"

Müslüman gerillaların bir sözcüsü, Karmel yönetimine karşı da mücadele edeceklerini belirterek, "Sovyetler Birliği Kabil'i denetleyebilir, ama son Afganlıyı öldürmeden bütün ülkeyi ele geçiremez" dedi.

Sözcü ayrıca, Badakşan bölgesinde şiddetli çarpışmaların olduğunu, Rusya'nın desteğindeki Afgan uçaklarının bombalaması sonucu birçok kişinin öldüğünü, ancak kendilerinin de bir helikopter ve 20 tankı tahrip ettiklerini, Afgan subaylarıyla adını açıklamak istemediği bir Rus generalinin öldürüldüğünü söyledi.

GROMİKO'NUN MESAJI

Sovyetler Birliği Dışişleri Bakanı Andre Gromiko, Afganistan Dışişleri Bakanlığına yeni atanan Şeyh Muhammet Dost'a gönderdiği "kutlama" masajında, "Orta Doğu ve Asya ülkelerinin güvenliğine" değindi ve "Sovyetler Birliği ile Afganistan arasındaki dostça ilişkilerin, iki ülke halklarının yararına ve Orta Doğu ile Asya'da güvenlik ve barışın sağlanmasına katkısı olacak şekilde gelişeceğine ve güçleneceğine inanıyorum" dedi

KARMEL'İN AÇIKLAMASI

Rus işgali ve kanlı darbesiyle başa getirilen Afganistan Devlet Başkanı Babrak Karmel Sovyet TASS ajansına bir açıklama yaptı ve "Amin taraftarı canilerin adalet önüne çıkarılarak yasal yoldan cezalandırılacaklarını" bildirdi.

Karmel açıklamasına, "Afgan halkının tüm temsilcilerine, Müslümanlarına, ulemalara ve tüm din adamlarına seslenerek" başladı ve "Devrim Konseyinin özel mülk sahipleri ile toplumdaki tüm sınıfların haklarını koruyacağını" iddia etti.

Karmel, silahlı mücadele yürüten Müslüman gerillalar "sorununun" ele alınacağını ve bu sorunun "politik yollardan çözüleceğini" ileri sürdü. Karmel, orduyu, "içten ve dıştan gelecek düşmanca girişimlere karşı savaşmaya" çağırdı.

ÇİN HALK CUMHURİYETİ

Yeni Çin Haber Ajansı (Sinhua), Honkong'dan dinlenen bir yayınında, Afganistan'ı işgal eden Rusya'yı şiddetle kınadı ve bunun "Afganistan'a doğrudan bir Sovyet müdahalesi olduğunu" vurguladı. Sinhua, bu girişimi, 1968'de Çekoslovakya'nın Sovyet orduları tarafından işgaline benzetti.

Sovyetler'in, "Küçük bir Sovyet birliğinin" bu ülke yetkililerinin "isteği üzerine" Afganistan'a gönderildiği yolundaki açıklamasını yorumlayan Sinhua, nasıl olup da eski Başkan Hafızullah Amin'in, kendisini öldürmesi için Sovyet birliklerini çağırdığını sordu ve Babrak Karmel'in, Sovyetler'in, ileri sürdüğü gibi, darbe sırasında Afganistan'da olmadığının bilindiğini belirtti.

Sinhua yorumunun sonunda, Sovyetler Birliği'nin güneye doğru açılarak gelişmesini sürdürmek ve petrol bölgeleri ile deniz yollarını denetimi altına almak için Afganistan'ı işgal etmeye kararlı olduğunun anlaşıldığını vurguladı.

İRAN

İran Dışişleri Bakanı Sadık Kutbzade, Sovyetler Birliği'nin, ülkesine yaptırım uygulanması konusunda BM Güvenlik Konseyi kararına karşı çıkabileceğini, ancak bu ülkenin müttefikleri olmadığını belirtti. Kutbzade, Sovyetler'in Afganistan'a yaptığı müdahaleyi sert bir dille kınadı.

Bu arada Batılı gözlemciler, ABD Başkanı Carter'in, başkan seçildiğinden bu yana, SSCB Devlet Başkanı Brejnev'e çok sert bir mesaj göndermesini, Moskova'nın İran'a müdahale etmesinden korkmasına bağlıyorlar.

Öte yandan Batılı diplomatik kaynaklar, Sovyetler'in Afganistan'a yaptığı müdahalenin, İran'da sert tepkiler doğurduğunu ve Rusya'nın Azerbaycan bölgesini alma niyetinde olduğunu ifade ediyorlar. Aynı kaynaklar, son Afgan bunalımının rehinelerin serbest bırakılmasını hızlandıracağını tahmin ediyorlar.

Tahran Radyosu da Arapça yayınında, Rusların Afganistan'a yöneltdiği saldırının tüm Müslümanlara yöneltildiğini hatırlatarak, Üçüncü Dünyanın bağımsızlık için savaştığı bir sırada bağımsızlığın savunuculuğunu yapar gözüken Rusya'nın emperyalist bir çizgi izlediğini belirtti.

PAKİSTAN

Pakistan hükümeti yayınladığı resmi bildiride, Sovyetler Birliği'nin Afganistan'a asker göndermesini kaygı ile karşıladığını bildirerek, bu ülkedeki Sovyet askerlerinin derhal geri çekilmesi gerektiğini belirtti.

MISIR

Kahire'de yayınlanan "El Ahram" gazetesi, Mısır'ın, Afganistan'daki Sovyet müdahalesi karşısında diplomatik girişimlere başladığını bildirdi.

Mısır Dışişleri Bakanlığı, Üçüncü Dünya Ülkelerini bir araya getirerek Sovyet müdahalesini görüşmek istiyor.

Dışişleri Bakanlığının açıklamasında, Sovyet müdahalesi kınanarak, bu müdahalenin Bloksuzluk Hareketini zayıflattığı ve bu ülkeyi kendi cephesine çekmek istediği belirtildi.

YUGOSLAVYA

Yugoslav "Borba" gazetesi, Afganistan olaylarının, diğer ülkelerin içişlerine karışılmaması ilkesinin çiğnendiğini kanıtladığını kaydetti.

Bu arada ABD Başkanı Carter'in, Afganistan olaylarındaki Sovyetler'in rolünü içeren bir mesajı Devlet Başkanı Tito'ya gönderdiği bildirildi.

ABD VE GERİLLALARA YARDIM

ABD Başkanı Jimmy Carter, gazetecilerle yemek yiyerek Afganistan'daki son gelişmeler hakkında bilgi verdi. Carter, Sovyetler Birliği'nin Afganistan'a 15 bin asker daha gönderdiği yolunda istihbarat aldıklarını söyledi.

Carter, gazetecilere, bölgedeki son gelişmeler karşısında, Pakistan'a yaptıkları askeri malzeme sevkini hızlandıracaklarını belirtti.

Carter, Pakistan'a satılması kararlaştırılan 100 milyon dolar değerindeki zırhlı araç, cephane ve bazı silahların Afgan Müslüman gerillalarına verilmesi olanağının bulunduğunu da sözlerine ekledi.

İTALYA

İtalya Başbakanı Francisco Cossiga, Afganistan'daki darbeden Sovyetler Birliği'nin sorumlu olduğunu belirterek, "Dünyadaki güç dengesinin gittikçe Sovyetler'in lehinde değişmesinden kaygı duyuyoruz" dedi.

İngiltere'de pazar günleri yayınlanan "Sunday Times" gazetesinin başyazısında Sovyetler'in Afganistan'a müdahalesinin bütün uluslararası kurallara aykırı olduğu belirtiliyor. Yazıda, Sovyetler'in idam edilen Amin'i başarısız buldukları, ayrıca, Rusya'da sayıları artan Müslüman halk arasındaki muhalif havadan kaygılandıkları ifade ediliyor. "Sunday Times", Sovyetler'in bu eyleminin barışı tehlikeye düşürdüğünü söylemenin doğru bir tanımlama olduğunu da yazıyor.

İngiliz "Sunday Telegraph" gazetesinde çıkan bir yorumda ise, bu en son aktif Sovyet saldırısının, ABD'yi çok zor bir anda yakaladığı belirtiliyor. Yorumda şöyle deniyor: "Moskova'nın etkinliğiyle Washington'un İran'da gösterdiği yeteneksizlik arasındaki zıtlık, hangi süper devletin daha iyi isabet kaydettiği konusunda kuşkuya yer bırakmıyor."

Demirel...

(Baştarafı 1. Sayfada) müzdeki iki on yılı düşünmeli, nereye varacağını şimdiden çok iyi bilmeli, o ufuklarda hedefsiz kalmamalıdır.

"İstikrarsız çalkantılı tereddüt ve endişe dolu yıllarla geçen 1970'ler, Türkiye'yi bunaltmış ve 1980'lere çok ağır şartlar altında girilmesine neden olmuştur. Önümüze koyduğumuz hedeflere ulaşabilmemiz için sebat göstermemiş olmak, sadece yıkarak yapmaya çalışmak ülke geleceğinin şuursuz bir şekilde ipotek altına alınması sonucunu doğurmuştur. Geciken yatırımlar, önlenen teşebbüsler, durdurulan hamleler ihtiyacın zamanında karşılanmasını engellemiştir."

1970-1980 yılları arasında Türkiye'yi 13 hükümetin idare ettiğini ve bunların ömrünün genellikle 8-10 ayı geçmediğini ve bu durumda ömrü bu kadar kısa hükümetlerle uzun nefesler isteyen hamlelerin gerçekleştirilmesinin kaybolan zamanın telafisinin ve devlet çarkının istenildiği gibi döndürülmesinin çok güç olduğunu belirten Demirel, sözlerine şöyle devam etti:

"Türkiye istikrarın değerini ağır bir fatura ödeyerek iyi anlamıştır. İstikrar Türkiye'nin baş meselesidir. İstikrar olduğu dönemlerde Türkiye büyük mesafeler almış, istikrarsız dönemlerde ise bir noktada tıkanıp kalmıştır. Buna rağmen 1970-1980 arasında Türkiye önemli başarılar sağlamıştır. Yapılanların hemen hemen tamamında büyük gayretlerimizin olduğu inkar edilemez"

1980'IN EŞİĞİNDE

1980'in eşiğinde Türkiye'nin fevkalade denebilecek kadar önemli sıkıntılarla karşı karşıya bulunduğunu ve can derdi, geçim derdi yarın derdi içine düştüğünü belirten Demirel, "Gündelik hayatımızda yaşadığımız bu sıkıntıların sebebi ne rejim ne de ülkedir. Sebep son iki yılın fevkalade kötü idaresidir" dedi. Demirel sözlerini şöyle sürdürdü:

"Bu sıkıntılar geçicidir. Bunlara bakarak geleceğimize olan güvenimiz sarsılmamalıdır. Kendine, devletine ve rejimine güvenini kaybetmediği takdirde Türkiye'nin bütün bu meselelerin içinden çıkması mümkündür."

SANAYİCİ VE İŞADAMLARI NE DİYOR

1979 yılının bir değerlendirmesini yapan sanayici ve işadamları 1980 yılından ne beklediklerini ve Başbakan Süleyman Demirel'in 100 günlük programında ekonomiyi ilgilendiren önlemler hakkındaki görüşlerini THA muhabirlerine açıkladılar.

Türkiye İşveren Sendikaları Konfederasyonu Genel Başkanı Halit Narin "1979 yılı ekonomik açıdan sıfır almıştır" dedi. 1979 yılının gizli açık işsiz sayısının 5 milyonu aştığı, dışsatım potansiyelinin kalkınmayı destekleyemeyecek düzeye düştüğü ve sosyal problemlerin had safaya ulaştığı bir yıl olarak akıllarda kalacağını belirten Narin özetle şöyle dedi:

"1980 yılının ilk iki ayını 45 milyon Türk vatandaşına ve onun baş sorumlusu Meclis ve hükümete büyük sorumluluk yükleyen iki ay olarak görüyor ve mart ayından itibaren de kaybolmuş kalkınma hızının yeniden kazanılacağı ve sosyal dengesizliğin giderilmesine başlanacağı bir dönem olacağını ümit ediyorum"

İstanbul Sanayi Odası Meclis Başkanı İbrahim Bodur, anarşinin önlenmemesi can ve mal güvenliğinin sağlanmaması halinde ekonominin düzelemeyeceğini savunarak şöyle dedi:

"Bu konuda başta politikacılarımız olmak üzere herkes işbirliği içinde bulunmalıdır. "Daha sonra ise ekonomide istikrar sağlanması yoluna gidilmeli ve enflasyonun durdurulması için çare aranmalıdır."

Perinçek...

(Baştarafı 1. Sayfada) tiyle Afganistan'ı işgal ettiler, ele geçirdiler. Ortadoğu bize çok uzak değildir. Etrafımızda alevler yanmaktadır. Afganistan'dan gelen Rus uçaklarının gürültüleri, tankların paletlerinin hırıltıları, uyuyanları uyandırmalıdır.

"Sayın hükümet başkanı Süleyman Demirel her konuşmasına Cenab-ı Allah'a şükürle, hamdla son verir. Evet, şimdi bir müslüman halk bir emperyalist devletin, Rusya'nın, toplarına, tanklarına hedef olmaktadır. İşte biz şimdi sayın Hükmet Başkanından Afganistan'ın işgalini Türkiye hükümeti olarak protesto etmesini bekliyoruz. Afganistan'ın işgalini protesto etmek Türkiye açısından da önemlidir ve derin bir mana ifade etmektedir.

"Afgan halkının bu işgalcilere, bu nemrutlara karşı mücadelesini canla başla destekliyoruz."

Bu arada kongrede bir konuşma yapan Polatlı MSP İlçe Yöneticisi Haşim Teke anarşinin önlenebilmesi için [illegible] bütün siyasi güçlerin bir araya gelmesi gerektiğini vurguladı ve TİKP'nin Afganistan'daki Rus işgaline karşı çıkmasını çok olumlu bulduklarını belirtti.

ERBAKAN'IN AÇIKLAMASI

MSP Genel Başkanı Necmeddin Erbakan, dün Tek-Bir 4. Olağan Kongresinde yaptığı konuşmada, Afganistan'daki son gelişmeler karşısında, Türkiye'nin İslam Ülkeleri Konferansını toplantıya çağırmasını istedi.

Erbakan, son olaylar karşısında AP'nin sustuğunu söyleyerek, "Zira ABD konuşmuyor da ondan, hadi konuşsalar ya?" dedi.

"50 milyonluk milletimiz bütünü ile Afganistan'a yapılan tecavüzün karşısındadır" diyen Erbakan, "Müslüman ülkeler Afganistan'a yapılan tecavüzü elbirliği ile önlemelidirler" şeklinde konuştu.

SDP'NİN AÇIKLAMASI

Sosyalist Devrim Partisi (SDP) Merkez Yürütme Kurulu, Afganistan'a yapılan askeri müdahalenin savunulacak olmadığını belirterek, Sovyetler Birliği'nin "devrim ihracatçısı" pozunda olduğunu bildirdi ve "Ne kadar kılıf uydurulmaya kalkışırlarsa kalkışsınlar Çekoslovakya'dan sonra Afganistan'a yapılan bu askeri müdahalenin savunulacak bir yanı yoktur. Devrimi dışardan bekleyenlerin sosyalistlikle ilgisi olamaz" dedi.

FEYZİOĞLU'NUN AÇIKLAMASI

CGP Genel Başkanı Turhan Feyzioğlu, "Afganistan'da, Sovyet askerlerinin desteğiyle gerçekleştirilen darbe, Sovyetler'in tehlikeli yayılma politikasının yeni bir delilidir" dedi.

Feyzioğlu önceki gün verdiği demeçte, bundan önceki darbelerle de Sovyetler'in emrinde veya onun desteklediği kişi ve grupların rol aldığını belirtti.

Yeşilköy...

(Baştarafı 1. Sayfada) bir tezgahtar hafif şekilde yaralandı.

Saat 17.00 sıralarında patlayan bombaların Sofya'ya hareket eden bir yolcu tarafından havaalanına konulabileceği yetkililer tarafından ileri sürüldü.

İSTANBUL'DA BEŞ AYRI PATLAMA

İstanbul'un çeşitli semtlerinde son 24 saat içinde beş ayrı patlama meydana geldi. Olaylarda can kaybı olmadı.

Beşiktaş'ta su tesisatı tamirciliği yapan Selahattin Sacı'nın Türkali Mahallesi Keşkül Sokaktaki dükkanına ve Beşiktaş Şair Nedim Caddesinde Behçet Bacanak'a ait nalburiye dükkanına saat 07.30 sıralarında patlayıcı madde atıldı.

Öte yandan Üsküdar Çengelköy Halk Caddesinde Kemal Pasin'e ait bir birahaneye, Serap Gülşen'in Mecidiyeköy 2. Taşocakları Caddesi Oya Sokaktaki kahvehanesine saat 17.30 sularında ve Kasımpaşa Bahariye Caddesi Berber Sokakta Cemal Yerlikaya'ya ait Sivas Çay evine saat 20.30'da atılan patlayıcı maddeler geniş hasara yol açtı.

ADANA'DA

Geçen hafta Adana Şehitduran semtinde karşıt görüşlü gruplar arasında çıkan çatışmada vurulan 4 kişiden Ayhan Özbilir adlı işçi, dün tedavi altında bulunduğu hastanede öldü.

Şehitduran semtinde 23 Aralık gecesi Fatih Gündüz adlı işçi vurulmuştu. Bunun üzerine karşıt görüşlü gruplar arasında çatışma çıkmıştı. Olayda Ayhan Özbilir, Aydın Güllü ve İsmail Çınar adlı kişiler ağır şekilde yaralanmıştı. Yaralılardan Ayhan Özbilir dün öldü. Diğer yaralıların sağlık durumlarının ciddiyetini koruduğu bildirildi.

TİKP...

(Baştarafı 1. Sayfada) 1979 günü radyonun 19.00 TV'nin ise 23.00 haber bültenlerindeki yayınında TİKP'nin Maraş'ta MHP ve diğer siyasi partilerle anarşiye karşı ortak bildiri imzaladığını ileri sürmüştü.

Doğu Perinçek TRT'ye yaptığı başvuruda şöyle dedi:

"Toplantıya katılan Kahramanmaraş İl Başkanımız Avukat Haydar Güngör, anarşinin kaynaklarından birini ve Maraş katliamının tertipçisinin MHP olduğunu, MHP'nin bugün de yeni kanlı tertipler içinde bulunduğunu bu yüzden MHP ile ortak bildiri yayınlayamayacağımızı söylemiştir. Güngör, MHP ile ortak bildiri imzalamanın onu temize çıkaracağını, yeni tertipler için cesaretlendireceğini vurgulamıştır."

TİKP Genel Merkezinden yapılan açıklamaya ilişik olarak dağıtılan fotokopide ortak açıklama metninin altında toplantıya katılan TİKP Maraş İl Başkanı Avukat Haydar Güngör'ün imzası bulunmamaktadır.

TİKP Genel Başkanı Perinçek, partisinin MHP dışında AP, CHP, MSP ile anarşiye karşı bildiriler yayınlamaya hazır bulunduğunu ve ülkemizin böyle bir işbirliğine ihtiyacı olduğunu belirtti.

Kızılay'ın...

(Baştarafı 1. Sayfada) lar veriyor. Örneğin, Kızılay, 13 ve 14 Aralık günleri üç gazeteye, Merkez Kurulu üyesi Muhittin Gülmez'in oğlunun ölümü ile ilgili bir başsağlığı ilanı verdi. Aynı gazetelerde yer alan ve Gülmez ailesinin imzasını taşıyan benzer bir ilanın parasının da Kızılay'ın kasasından çıktığı belirlendi. Bu ilanların toplam maliyeti 60 bin lirayı buluyor.

Gene 20 Aralık tarihli iki gazetede başka bir Merkez Yürütme Kurulu üyesi olan Nihat Hürcan'ın annesinin ölüm ilanı var. İlanın altında gene "Türkiye KızılayaDerneği Genel Merkez Kurulu" yazıyor.

Şimdi herkes merak ediyor. Acaba ölüm ilanı vermeyi gerektirecek akrabalık derecesinin sınırı ne? Bu iş anne ve oğullardan amca ve dayılara, oradan da kayınvalide ve kayınpederlere vanr mı? Bir çok insanın kanını vererek Kızılay'a bağışladığı paralardan Kızılay yöneticilerinin yakınlarının ölüm ilanlarına ayrılan binler, milyonları bulur mu?

Türkiye'de...

(Baştarafı 1. Sayfada) fraksiyonların önemli olmadıklarına inandığını söyleyen Güneş, "AP'de MHP yanlısı olduğu söylenen bir eğilim var gibi görünüyor ise de, bunun böyle olduğunu sanmıyorum. CHP içinde ciddi fikir ayrılıklarına dayanan ideolojik çatışma bulunmadığını da biliyorum." şeklinde konuştu.

Batılı ülkelerin Türkiye'ye bakarlarken yanlışlık yaptıklarını söyleyen Güneş, konuşmasını şöyle tamamladı:

"Batılıların özellikle Türkiye konusunda beslediği kuşkuların iki yanlış kaynağı vardır. Bir defa Türkiye, örneğin bir İran değildir. Türkiye Atatürk devrimlerinden sonra da bir İran olmaktan çıkmış değildir. Osmanlı İmparatorluğundan beri farklı bir toplum yapısını daha da pekiştiren Türkiye'nin tarihsel misyonunu daha iyi saptayan devrimler olmuştur. Bu bakımdan Türkiye hakkındaki görüşleri yanlış idi. Türkiye'de Homeynilerden korkuluyordu. Türkiye'de hiç bir zaman Homeynilere yer yoktur. İkinci yanlış ise, bir çok Batı ülkesi ve düşünürü Türkiye'yi bir Hollanda bir Danimarka gibi görmek istemektedirler, Bundan vazgeçmelidirler. Türkiye kendi kişiliği olan Batılı bir ülkedir."

TİKP Malatya...

(Baştarafı 1. Sayfada) lı Mahallesinde Mustafa Varol'un evine geldiler. Bu arada mahallede bir kargaşalık olduğunu görüp mahalle muhtarıyla görüşmek için Mustafa Varol'un küçük çocuğunu gönderip muhtarı çağırttılar. Tam muhtar geldiği sırada ellerinde sopalar, zincirler, baltalar ve silahlarla bir grup eve saldırıya geçti. Devrimciler kapıya barikat kurarak saldırıyı engellemeye çalıştılar. Muhtarın da müdahalelerine rağmen saldırganlar saldırıyı iki saat kadar sürdürdüler. Daha sonra silah seslerini duyan jandarmalar gelip grubu dağıtmaya çalıştı. Fakat grup dağılmayıp jandarma ile çatışmaya girişti. Bu arada jandarmalar, evde bulunan devrimcileri olay yerinden uzaklaştırdılar.

Devrimcilerin olay yerinden uzaklaştırılmasından sonra orada kalan jandarmalarla grup arasındaki çatışma devam etti. Bu sürtüşmede Aziz Sürücü adlı bir lise öğrencisi saldırganların kurşunu ile öldü. Öğrencinin üzerinde yapılan otopside, vücudunda 7.65 mm. lik bir mermi çıktı.

Öte yandan olaydan sonra Arguvan Jandarma Komutanlığına götürülen devrimciler serbest bırakılmayarak gece orada tutuldu. Sabah savcılığa götürülerek ifadeleri alındı. Daha sonra "Kongre sıkıyönetim tarafından yasaklandı" denerek serbest bırakıldılar.

TELEVİZYON

17.00 Haberler

17.05 Oyun Havaları

17.15 Yılbaşı Çocuk Özel Eğlence Programı

Süheyla Sinkil'in hazırladığı bu programda, Esenevler Lisesi Bağlama Grubundan oyun havaları, el, dil ve müzik becerilerini değerlendiren yarışmalar, üç küçük skeç, çocuk orkestrasından müzik, halk oyunları, TV çocuk korosundan şarkılar ve palyaço Yakup'tan güldürüler yer alıyor.

19.00 Harun

6. ve son bölümü

19.25 Spor

20.20 Bizim Çocuklarımız

Programın son bölümünde, Çocuk Hakları Evresel Bildirgesinin çocuklara tanıdığı hakları içeren on ilkesi özetleniyor.

20.30 Haberler

21.15 Yılbaşı Özel Eğlence Programı

Programda şu sanatçılar yer alacak

TÜRK HALK MÜZİĞİ:

7 bölgeden folklör, Şakir Öner Günhan, Bedri Ayseli, Ümit Tokcan, Huri Sapan, Yıldıray Çınar, Recep Kaymak, İzzet Altınmeşe, Bedia Akartürk, Hülya Süer, İbrahim Tatlıses, Necla Akben, Atakan Çelik, Kamil Sönmez

TÜRK SANAT MÜZİĞİ

Hülya Sözer, Gönül Yazar, Emel Sayın, Muazzez Abacı, Gönül Akdikmen, Ahmet Özhan, Orhan Şener, Adnan Şenses, Seçil Heper, Ferdi Tayfur, Necdet Tokatlıoğlu, Mustafa Sağyaşar, Behiye Aksoy, Neşe Karaböcek, Gönül Akkor, Gülden Karaböcek, Pop fasıl ve kantolarıyla Nurhan Damcıoğlu

TÜRK HAFİF MÜZİĞİ

Nilüfer, Lale Belkıs, Şenay, Ajda Pekkan, Selma Güneri, Nükhet Duru, Selçuk Ural, Nil Burak, Seyyal Taner, İlhan İrem, Erol Evgin, Esmeray, Tülay, Sibel Egemen, Füsun Önal, Tolga Han Dans Grubu, Sezen Aksu, Boney-m parodisi, Hümeyra, Özdemir Erdoğan, Neco

Ayrıca ÇİZGİ FİLM (Necip ve Mücella adındaki karı-kocanın çeşitli serüvenleri), Erol Günaydın'ın yazdığı ve kendisiyle İsmet Ay'ın birlikte oynadıkları "YAŞLI KADINLAR" skeçleri, Müjdat Gezen Perran Kutman Savaş Dinçel ve Hadi Çaman'da çeşitli skeçlerle programda yer alıyor. Programı, Nükhet Duru, Haldun Dormen, Göksel Kortay ve Uğur Dündar, geriye dönüşler yaparak geçmiş yıllardan bazı izlenimleri haber-magazin türünde ve güldürü ögeleriyle karışık olarak sunacaklar. Geceyarısına yaklaşırken "YENİ YIL ŞARKISI" Dünya Çocuk Yılının sona ermesi nedeniyle barış, sevgi, kardeşlik gibi temaları içeren yeni yıl şarkısının yalnızca çocuklar tarafından söylenilecek.

RADYO

TRT 1

05.00 Açılış
05.05 Ezgi Kervanı
05.30 Şarkılar ve Oyun Havaları
07.30 HABERLER
07.40 Sabahtan Sabaha
09.02 Kadın Dünyası
10.01 Arkası Yarın
11.05 Okul Radyosu
12.10 Öğle Üzeri
13.00 HABERLER
13.15 Saz Eserleri
14.32 Melodiler Geçidi
15.20 Dünden Bugünden
15.40 Hafif Müzik
16.05 Okul Radyosu
18.01 Çocuk Bahçesi
19.00 HABERLER
19.30 Çeşitli Müzik
20.00—05.00 YILBAŞI ÖZEL PROGRAMI

TRT 2

08.00 Açılış
08.02 Gün Başlıyor
09.00 Olayların İçinden
09.30 Türküler
09.45 Müzik Sözlüğü
10.15 Şarkılar
10.30 Sağlık Kurumları
11.05 Türküler
11.30 Sihirli Düğmeler
11.50 Çeşitli Sololar
12.10 Şarkılar
12.25 Hafif Müzik
13.15 Hafif Müzik
13.30 Olayların İçinden
14.00 Şarkılar
16.00 Hafif Müzik
16.20 Arkası Yarın
16.40 Türkülerden Seçtiklerimiz
17.00 Türk Yorumcuları
18.50 Çocuklar Şarkı Söylüyor
19.30 Türküler
19.45 Şarkılar
20.00—01.00 YILBAŞI ÖZEL YAYINI (TRT-III ile ortay yayın)

TRT 3

07.00 Açılış
07.02 Güne Başlarken
08.00 Bando Müziği
08.15 Sabah Konseri
09.03 Barok Müzik
10.00 Çağdaş Sanatçılarımız
10.30 Diskoteğimizden
11.00 Öğleye Doğru
12.09 Sizin İçin Seçtiklerimiz
13.00 Konser Saati
14.30 Caz Müziği
15.00 Günün Konseri
16.00 Oda Müziği
17.09 Sizler İçin
18.00 Plaklar Arasında
19.00 Akşam Konseri
20.00—01.00 YILBAŞI ÖZEL PROGRAMI (TRT-II ile ortak yayın)

ÇIKTI
Mao Zedung
seçme eserler
II
2.Baskı
AYDINLIK YAYINLARI
120 Lira

Genel Dağıtım: TÜR-DA
Cağaloğlu, Hamam Sok. 4/2 İSTANBUL

daha güncel daha güçlü
Aydınlık
daha güncel daha güçlü

Yeni yıla girerken kampanyamız 6 milyonu aştı

Daha Güçlü Daha Güncel Aydınlık" kampanyasına 28 Aralık 1979 tarihine kadar elimize geçen para ve ziynet karşılıklarının şehirlere ve kesimlere göre listesidir.

YER	NAKİT	ZİYNET	TOPLAM
1 — İstanbul	1.893.229	250.750	2.143.979
2 - Aydınlık Gazetesi çalışanları	505.744	26.225	531.969
3 - Memurlardan	424.975	10.475	435.450
4 - Öğretmenlerden	305.405	2.050	307.455
5 - Öğrencilerden	281.285	18.200	299.485
6 - Ankara	229.051	32.500	261.551
7 - Bingöl	193.244	6.000	199.244
8 - K.Maraş	178.320	—	178.320
9 - Tunceli	124.905	48.800	173.705
10 - Adana	141.380	—	141.380
11 - TİKP Merkez Komitesi ve Genel Merkez Kadrolarından	102.044	23.150	125.194
12 - Konya	99.450	7.700	107.150
13 - D.Bakır	89.750	12.500	102.250
14 - Ordu	99.500	1.050	100.550
15 - TİKP Bilim Kurulu üyeleri	95.500	—	95.500
16 - G.Antep	91.000	—	91.000
17 - Samsun	85.729	2.250	87.979
18 - Varto (Muş)	80.500	—	80.500
19 - Antalya	74.760	—	74.760
20 - Aydınlık Yayınları ve Tür-Da çalışanları	59.350	9.500	68.850
21-Bursa	42.705	—	42.705
22-Kocaeli	25.150	16.500	41.650
23-Kayseri	36.110	—	36.110
24-İzmir	4.500	31.150	35.650
25-İsparta	29.620	—	29.620
26-Elazığ	29.075	—	29.075
27-Balıkesir(Merkez)	28.550	—	28.550
28-Avukatlardan	22.650	—	22.650
29-Eskişehir	21.260	800	22.060
30-Edirne	21.305	—	21.305
31-Gerze(Sinop)	20.720	—	20.720
32-Trabzon	9.350	11.010	20.360
33-Sakarya	19.950	—	19.950
34-Van	19.610	—	19.610
35-Aydın	18.815	650	19.465
36-İçel	18.400	1.000	19.400
37-Ozanlardan	17.720	—	17.720
38-Emirdağ(Afyon)	16.680	—	16.680
39-Hazar(Rize)	15.690	—	15.690
40-Halk Tiyatrosu Çalışanları	15.260	—	15.260
41-Amasya	13.585	500	14.085
42-Bilecik	11.535	—	11.535
43-Sivas	11.500	—	11.500
44-Bandırma (Balıkesir)	10.000	—	10.000
45-Biga(Çanakkale)	9.222	500	9.722
46-Erzincan	9.380	—	9.380
47-Denizli	9.000	—	9.000
48-Iğdır(Kars)	9.000	—	9.000
49-Tokat	8.915	—	8.915
50-Yeşilova(Burdur)	8.600	—	8.600
51-Bayramiç (Çanakkale)	8.050	—	8.050
52-Niğde	5.999	1.900	7.899
53-Bolu	7.680	—	7.680
54-Tekirdağ	6.880	—	6.880
55-Muğla	6.760	—	6.760
56-Kars	5.500	—	5.500
57-Azdavay (Kastamonu)	5.000	—	5.000
58-Zonguldak	4.100	—	4.100
59-Çorum	3.000	—	3.000
60-Mardin	3.000	—	3.000
61-Lüleburgaz (Kırklareli)	2.800	—	2.800
62-Ağrı	2.700	—	2.700
63-Çorlu(Tekirdağ)	2.650	—	2.650
64-Kütahya	2.645	—	2.645
65-Hatay	2.200	—	2.200
66-İranlı Öğrencilerden	2.045	—	2.045
67-Yozgat	1.000	—	1.000
TOPLAM	5.760.987	515.160	6.276.147

AÇIKLAMA:

1- Kampanyamıza destek olarak yaklaşık 2 milyon 500 bin TL değerinde bir daire, bir Murat 131 otomobil, dört adet arsa ve muhtelif eşyalar verilmiştir. Bunlar satılınca gerçek fiyatları toplama eklenecektir.

2- 20 Aralık 1979 tarihinde yayınlanan listede toplanan bağış miktarı toplama hatası nedeniyle 30 bin TL fazla yazılmıştır. Bu listede düzeltilmiştir.

HALKIMIZA ÇAĞRI

Partimiz avukatları, Kahramanmaraş katliamında caniler tarafından mağdur edilen yurttaşlarımızın haklarını savunmak için, Adana'da sürmekte olan duruşmalara katılmaktadır. Halkımızı ücretsiz olarak müdahil vekilliği yapan avukatların giderlerini paylaşmaya ve dayanışmaya çağırıyoruz.

Bağışta bulunacakların bağışlarını Türkiye İşçi Köylü Partisi adına TC Ziraat Bankası Ankara Necatibey Şubesi 630/164 Nolu hesaba göndermelerini rica ederiz.

KAHRAMANMARAŞ KATLİAMININ TERTİPÇİLERİNDEN HESAP SORULMALIDIR

TÜRKİYE İŞÇİ KÖYLÜ PARTİSİ

Nihat-Eta-Martı
Bütün Aydınlık Okurlarının
Yeni Yılını Kutlar

Stuttgart

Aydınlık
BAYAŞ Basın-Yayın A.Ş. adına sahibi ve Genel Yönetmeni
ORAL ÇALIŞLAR

Yazıişleri Müdürü: MEHMET ATABERK
Haber ve Makalelerden Sorumlu Müdür: S. AYDOĞAN BÜYÜKÖZDEN
Müessese Müdürü: O. GÜRHAN ERTÜR

Adres: Nuruosmaniye Cad. 3/3 Cağaloğlu - İstanbul
Tel: 26 52 44 - 22 49 54
İdare Tel: 26 54 37
Dizgi: Aydınlık Ofset Tesisleri
Baskı: İst. GÜNTUR
Dağıtım: GAMEDA

BÜROLAR
ANKARA: Meşrutiyet Cad. 32/8, Kızılay Tel: 25 38 69 ☐ İZMİR: Özgüler İşhanı, 452. Sok. 25/3, Konak Tel: 13 10 90 – 25 25 54 ☐ ADANA: Atatürk Cad.113. Sok. Sefer İşhanı Kat: 3 No:16 Tel: 103 42 ☐ TRABZON: Cumhuriyet Mah. Kasım Sok. 27/10 Tel: 39 00 ☐ DİYARBAKIR: Beyazıt İşhanı, Kat: 3, No: 30, Dörtyol Tel: 3857

YURTDIŞI BÜROLARI
ALMANYA: Burgstr. 78, 6 Frankfurt /M 60, Tel: 0611 437 595
FRANSA: 95 Rue de la Jonguiere, 75017 Paris
BELÇİKA: 188 rue Josaphat, 1030 Brüxelles, Tel: 64 72 120
İSVEÇ: Gürgün, Duvgrand 5/A, 1 tr 17236 Sundbyberg, Tel: 08/296 628
HOLLANDA: Bildstr. 53, Utrecht, Tel: 31 47 61
İSVİÇRE: Ch. des Cotes I, 1020 Renens, Tel: 34 21 72

ABONE ÜCRETLERİ
Yurtiçi: 3 aylık 450 TL, 6 aylık 900 TL, 1 yıllık 1800 TL
Yurtdışı: 3 aylık 675 TL, 6 aylık 1350 TL, 1 yıllık 2700 TL
Not: Bu ücrete gönderilen ülkeye göre uçak postası ücreti eklenir.

İLAN TARİFESİ
2.4.6. sayfalar (Sütun snt) 250 TL ☐ 3.5.7. sayfalar (Sütun snt) 300 TL ☐ 8. sayfa (Sütun snt.) 400 TL ☐ S. sayfa renkli (Sütun/snt.) 500 TL ☐ Yayın ilanı (Sütun/snt.) 100 TL ☐ Doğum, Evlenme, Ölüm (5 sütun/snt.) 500 TL ☐ Küçük İlanlar (Kelimesi) 10 TL

22340-632

Türkiye'de 10 yılın 10 büyük olayı..

7

Herhangi bir yüksek öğrenim kurumuna girebilmek için büyük bir umutla sınava giren öğrenciler, her sene aynı heyecanı çekerek ter döküyorlar. İstikbal endişesiyle sınav kağıtlarının içine gömülmüşler. Üstte ise üniversite adayları sınav salonlarında ter dökerlerken, anne, baba ve yakınları da dışarda bekliyor. Öğrencilerin duydukları heyecan bütün ana babaları da sarmış. Her sene görülen manzaralardan biri. En az onlar da evlatları kadar heyecanlı.

ÜNİVERSİTEYE GİRİŞ

● 10 YILDA ÜNİVERSİTEYE GİRMEK İSTEYENLERİN SAYISI 6 KAT ARTTI

Sayıları gittikçe artan lise mezunları, 1962-63 ders yılından itibaren üniversitelere girebilmek için merkezi bir sınavla karşılaşıyorlardı. Üniversitelere öğrenci alma işleminin merkezi olarak uygulanmaya başlamasının, getirdiği sorunlar son on yılın önemli olaylarından biriydi.

Üniversite Seçme Sınavları ilk olarak 1962-63 ders yılında uygulanmaya başladı.

1950'lerden sonra fakülteler, lise mezun sayısının artması üzerine kendilerine başvuran öğrencileri sınavla almak zorunda kaldı. 1960 yılından sonra lise mezunlarının sayılarının daha da artması ve uygulamada birçok sorunun doğmaya başlamasıyla öğrenci alma işleminin merkezileştirilmesine karar verildi.

Üniversite Seçme Sınavlarının uygulamaya geçmesinden sonra üniversitelerin önündeki yığılmalar hızla artmaya başladı. Üniversite mezunları üniversiteye girebilmek için çeşitli engelleri aşmak zorundaydılar. Sorun 10 sene içinde giderek büyüdü ve bugünkü duruma geldi. 10 yıl içinde Üniversitelerarası Seçme Sınavına başvuran ve kabul edilen öğrencilerin sayılarını bazı yıllar itibariyle belirtmek sorunun vehametini açık bir şekilde ortaya koyacaktır.

	Başvuran	Kabul edilen
1970 yılında	76.540	38.662
1975 ''	280.000	68.508
1978 ''	375.000	37.500
1979 ''	435.000	40.000

8

Siyasi istikrarsızlık

10 yılda 12 hükümet

1. Erim hükümeti: 12 Mart hükümetleri demokrasi açısından kara ***örnekler oldu.***

Siyaset hayatımızda yeni bir gariplik: Parlamenter transferi

1970'lerde yeni bir gariplik siyasi kulislerin ayrılmaz bir parçası oldu; parlamenter transferi. . .

Kimi zaman hükümetlerin yıkılması, hükümetlerin kurulması için iki üç milletvekilinin parti değiştirmesine bel bağlanır oldu. Transfer pazarları kuruldu, markajlar başladı. Parti değiştirenlere bir dönem "satılmış" diyenler başka bir dönem "vatansever" deyiverdiler. "Ağırlığımca altın verseler partimi terketmem" buyuran bir parlamenter, bir hafta bir baktık partisini değiştiriverdi. Ve Demirel'in deyimiyle "fetret devri"ni aratmayan daha nice örnekler. . .

Siyaset kısırlığının yol açtığı hoş olmayan bir gariplikti bu geçtiğimiz dönem. . .

1970'lerin uzun bir bölümünü hükümet arayışları içinde geçirdi Türkiye... Koalisyonlar, ara hükümetler, azınlık hükümetleri, kukla hükümetler, bu dönemin siyasi hayatımıza kattığı özellikler oldu. 10 yılda 12 hükümet gördük. Bunlardan 11'i 1970 ler içinde kuruldu. Bu sayı siyasi tarihimizde bir rekor aynı zamanda.

İşin ilginç yanı 11 hükümetin hiçbiri de tek partiye ve aynı zamanda meclis çoğunluğuna dayalı hükümetler değil.

1970'lere, 12 Mart muhtırası üzerine istifa eden Demirel hükümetiyle girdik. Yerini 1.Erim hükümeti aldı. Bunu izleyen 2.Erim ve Melen hükümetleri ise pek yürütme yetkisi olmayan, 12 Mart cuntasının kukla hükümetleriydi. Daha sonraki Talu hükümeti ise yine bir 12 Mart kabinesiydi ama geçiş niteliği de taşıyordu.

1973 seçimleri Türkiye'ye ilginç bir hükümet getirdi; Ecevit başkanlığında CHP-MSP koalisyonu...

Bu hükümetin 1974 Sonbaharında istifası üzerine uzun bir arayıştan sonra Irmak başkanlığında ara hükümet kuruldu. Güvenoyu almadan ülkeyi yönetme zorunda kalan bu hükümet zamanında sorunlar daha da ağırlaştı.

Ve 1975 İlkbaharında, AP Genel Başkanı Demirel, Demokratik Partiden kopardığı milletvekilleriyle, AP, MSP, MHP ve CGP'den oluşan, bilinen adıyla MC koalisyonunu kurdu. İki yıllık yönetimiyle zulüm, baskı, pahalılık ve kargaşalıktan başka birşey getirmeyen MC, 1977 erken seçimlerinde halktan ağır bir tokat yiyerek yıkıldı.

1977 seçimleri de Türkiye'ye tek parti çoğunluğu getirmedi. Önce güvenoyu alamayan Ecevit azınlık hükümetinin ardından AP-MSP ve MHP arasında 2. MC kuruldu. 2. MC, yine halkın tepkisiyle karşılaşınca 1977 sonunda yıkıldı. 1978'e, AP'den 11 milletvekilinin kopması sonucu Ecevit'in CHP, Bağımsızlar, CGP ve DP ile kurduğu üçüncü hükümetiyle girdik

Ancak büyük umutlar beslenen bu hükümet de sorunlar karşısında başarısız kaldı ve 1979 ara seçimlerinde CHP'nin aldığı ağır yenilgi sonunda istifa etti. Ve 1980'lere iki ay önce kurulan AP azınlık hükümetiyle giriyoruz.

Ancak bu hükümet de siyasi istikrarsızlık için bir çare olarak görülmüyor. 1980'lerin başında yeni bir seçim görünüyor ufukta.

Neden bu istikrarsızlık? Kimilerine göre meclislerdeki sandalye dağılımı, kimine göre seçim sistemi, vs.. Ancak bunlar sonuç.

Aslında son on yılda yonetme durumunda olanlar ülkenin ağırlaşan sorunlarını çözecek cusur, kapsamlı siyasetleri belirleyip izleyemediler. Bu yüzden bir dönem aldıkları desteği kolayca yitirdiler. 1970'lerde siyasi hayatta fikir ve sağlam siyasetler konusunda derin bir kısırlık yaşandı.

Görülen o ki, eğer Türkiye'nin sorunlarını çözecek cesur siyasetleri belirleyen ve izleyen güçler ortaya çıkmazsa istikrarsızlık 1980'lerde de sürecek.

Siyası partiler de hareketli bir dönem yaşadılar 1970'lerde. 12 Mart'ta kapatılan Milli Nizam Partisinin yerine Milli Selamet Partisi kuruldu ve bundan sonraki siyasi gelişmelerde etkili oldu. Nizam Partisi, MSP'den 1 milletvekili transfer ederek 1979'da yeniden kuruldu.

CHP ise 1970'lere lider değişikliğiyle girdi. 1972'de yapılan Kurultayda İnönü parti başkanlığını kaybetti. Yerine Ecevit seçildi ve CHP'de Ecevit dönemi başladı. Ancak Ecevit, önceleri geniş ilgi toplamakla birlikte sorunlar karşısında insiyatifsiz tutumu yüzünden son yıllarda puan kaybetti ve bu yıllar içinde CHP üst kadrolarında ardarda tasfiyeler oldu. 1979'daki Olağanüstü Kurultay da çözüm getirmeyince CHP, içinde çok sayıda grubun çekiştiği ve bir fikir birliğine ulaşamamış bunalımlı bir parti olarak giriyor 1980'lere.

Ecevit'in Genel Başkan seçilmesiyle partiden ayrılan unsurlar Cumhuriyetçi Parti'yi kurdular. Bu parti daha sonra Güven Partisi ile birleşerek Cumhuriyetçi Güven Partisi adını aldı. 1970'ler CGP'ye yaramadı ve gücünü kaybetmesine yol açtı. Millet Partisi ve Türkiye Birlik Partisi de bu dönem silinen partiler oldular.

Öte yandan AP'den ayrılan unsurların kurduğu Demokratik Parti 1973 seçimlerinde önemli başarı kazandı. Ancak bu parti içinde toprak ağalığı temelini oluşturan kesim tekrar AP'ye katılınca Demokratik Parti varlık nedenini yitirdi ve silindi.

AP ise her ne kadar birliğini koruduysa da bu parti içinde iki kesimin çelişkisi sürekli yaşandı. 12 Mart'tan sonra AP'ye giren ve gerici kanadı oluşturanlarla, liberal kesimi oluşturanlar arasında fikir ayrılığı devam etti.

Aslında partiler içindeki bölünme ve istikrarsızlık da genel siyasi hayattaki siyaset ve fikir kısırlığından ileri geliyordu. Ülke sorunları için köklü çözümler öneremeyen partiler iç huzursuzluklara sürekli düştüler.

Bütün bunların dışında, 10 yıllık bir mücadeleden sonra **Türkiye İşçi Köylü Partisi 1978'de kuruldu. Böylece işçi sınıfı 20 yılı aşkın bir ara**dan sonra öncü partisine **kavuşmuş ol**du.

Bitirirken

1990'DA AYDINLIK BİR TABLO İÇİN. . .

Geçtiğimiz 10 yılın Türkiyesine damgasını vuran olayları kısaca özetlemeye çalıştık.

Dinmeyen acı terör, birçok temel soruna neden olan Kıbrıs harekatı, 12 Mart, saldırgan Sovyetler Birliği'ne verilen tavizler, dizginsiz koşan enflasyon, pahalılık, kuyruklar. . .

Ortaya hiç de iç açıcı olmayan bir tablo çıktı. 1970'leri değerlendirirken, gönülleri ferahlatacak olayları didik didik aradık fakat bulamadık, ya da çok azdı.

Oysa Türkiye böyle bir tabloya layık değil.

1990'da geçen 10 yılı değerlendirdiğimizde ortaya aydınlık bir tablo çıksın istiyoruz.

Gelin, Türkiye'yi daha özgür, daha güçlü, birlik ve huzur içinde yapmak için elimizden geleni esirgemeyelim 1980'lerde!

9

SİYASİ BELGEYE DOĞRU

CHP Genel Başkanı Bülent Ecevit Haziran 1978'de Siyasal Belgeyi imzalamak üzere Moskova'ya yaptığı gezi sırasında, Sovyetler Birliği Başbakanı Kosigin'le karşılama sırasında.

Siyasi belge

Sovyetlerin yayılmasına hizmet eden anlaşma

1974 yılında Ecevit iktidara geldiğinde, Sovyetler Birliği Türk-Sovyet ilişkileri için elverişli bir zemin doğduğuna inandı ve bir saldırmazlık paktı, hiç değilse bir siyasi belge imzalamak için faaliyete geçti. Sonunda, Sovyetler Birliği'nin 4 yıl boyunca dayattığı Siyasi Belge, aradaki iki MC hükümetini atladı ve Ecevit tarafından imzalandı. Bu belgenin Sovyetler Birliği'ni daha da cüretkar yapacağı ve Türkiye'nin eninde sonunda bu anlaşmayı yırtmak zorunda kalacağı o kadar açıktı ki, daha anlaşma imzalanmadan Sovyet talepleri birbiri ardına gelmeye başladı.

Türk öğrencilerin Sovyetler Birliği'nde eğitim görmeleri talebini, Karadeniz kıta sahanlığındaki yeni Rus önerileri izledi. Ardından Rus donanmasının Türk limanlarını ziyaretleri için istenen izin ve 40 bin adet tüfeğin Suriye sınırından sessizce geçirilişleri geldi.

Dünyanın, özellikle bölgemizin giderek daha büyük çalkantılarla karşı karşıya geldiği koşullarda, çalkantının esas yürütücüsüyle imzalanan böyle bir belgenin uzun ömürlü olması beklenemez.

10 yılda anarşinin kurbanı olan yurttaşların kesin sayısını hesaplayabilmek mümkün değil

10

Dinmeyen acı: TERÖR

1970'lerde toplum hayatını derinden sarsan olay neydi?

Depremler mi?

Hayır.

Uçak kazaları mı?

Hayır.

Zorlaşan yaşam şartları mı?

Hayır.

1970'lerde her gazete okuduğumuzda, her akşam TRT haberlerinde yüreğimizi sızlatan her gün tazelenen bir acı yaşadık.

Kısa adıyla anarşi ve terör.

1970'lere girdiğimizde silahlar ateşlenmeye başlamıştı bile. İlk yıl gençlerin sokak ortasında kurşunlanmaları yaklaşan bir felaketin habercisi oluyordu.

Sonra 12 Mart terörü geldi. 12 Mart'ın ektiği tohumlar sonuçlarını vermeye başladı. 1973 ve 74'de bir iki derken, 75 ve 76'da anarşi başını almış giden bir felakete dönüştü. Her gün birkaç yurttaşımız anarşinin kurbanı oluyor, kahveler kurşunlanıyor, sokaklarda dolaşamaz, evlerde rahat oturamaz oluyorduk.

Ve 1977 1 Mayısında, DİSK'in o zamanki Moskova yanlısı yöneticileriyle, sahte solcu grupların yarattıkları provokasyon ortamından yararlanan, darbe peşinde koşan güçler Taksim alanını kana boyadı; 36 ölü.

Ve 1978'in sonlarında, yıllardır mezhep ayrılıkçılığı yapan MHP yanlıları bu kez Kahramanmaraş'ı kana boyadılar. Tarihimizin en kara olaylarından biri olan Kahramanmaraş katliamının ardından yüzlerce ölü, yakılıp yıkılmış bir şehir ve yaralı bir toplum kaldı.

Ve yitirdiğimiz bilim adamları, aydınlar, gazeteciler, avukatlar, savcılar, öğretmenler... Geçen on yılda anarşinin kurbanı olan binlerce yurttaşın kesin sayısını hesaplayabilmek mümkün değil şimdi.

Ancak geçtiğimiz 10 yıl anarşinin ardındaki odakları da ortaya çıkardı. Bir yanda MHP, "Ya devlet başa ya kuzgun leşe" diyor ve varlığını koruyabilmek için faşist bir dikta peşinde koşuyor, bir yanda da Moskova yanlısı TKP ile yörüngesindeki sahte solcu gruplar, Sovyetler Birliği'nin yayılmacı hedeflerine uygun olarak Türkiye'yi zayıflatmak için kargaşalığı artırmaya çalışıyorlardı. Bir taraf "Kahrolsun komünizm", öteki taraf da "Kahrolsun faşizm" haykırışlarıyla ortaya çıkıyor, ancak yaptıkları birbirinden ayrılamıyordu. Her iki odağın amacı kutuplaşmayı artırarak ülkeyi bir iç savaşın içine düşürmekti. Bunların üzerine cesaretle yürünememesi ve zaman zaman da himaye görmeleri zorbalığı artıran başka bir etken oldu.

Her iki kutba karşı tavizsiz mücadeleyi Türkiye İşçi Köylü Partisi yürüttü. Bu nedenle saldırıların hedefi olurken, anarşinin nasıl yenileceğini de gösteriyordu.

Bölünme mi kazanacak, birlik mi? İşte 1970'lerin cevaplanması için 1980'lere bıraktığı büyük soru bu!

1 Mayıs 1977:DİSK'in o zamanki Moskova yanlısı yöneticilerinin ve sahte solcu grupların yarattığı provokasyon ortamından yararlanan karanlık güçler Taksim alanını kana boyadı.